

ANO 38
Nº 1280
Palmeira
3 a 9 de agosto
de 2013
R\$ 3,00

GAZETA DE PALMEIRA

Eleição para conselheiros do RPPS deve acontecer ainda este ano

Vereadores chegaram a consenso em torno de emenda apresentada pelo vereador Mário Wiczorek (PP) e a eleição para conselheiros do Regime Próprio de Previdência Social (RPPS).

Página 3

Palmeira programa realização da Feira Agronegócio Brasil para janeiro de 2014

Entre os dias 16 e 19 de janeiro de 2014, Palmeira sediará o evento Agronegócio Brasil - Feira de Fornecedores para o Agronegócio – Edição Campos Gerais.

Página 10

Núcleo Parque dos Papiros recebe pavimentação, calçadas e sinalização

Após receber pavimentação, calçadas com acessibilidade, grama e meio-fio, o núcleo Parque dos Papiros também está ganhando sinalização horizontal de trânsito.

Página 6



IDHM de Palmeira atinge nível alto de desenvolvimento

Páginas 12 e 13



Ex-vereador Rubens Borcoski morre vítima de infarto aos 47 anos

Página 5



Francisco Calle Filho é campeão brasileiro de Ranch Sorting da ABQM

Página 7



**FARMÁCIA
CONCEIÇÃO**

"Aqui você encontra o farmacêutico
a sua disposição"

Matriz: Conceição, 581- F: 3252-2112
Filial 1: Conceição, 222- F: 3252-4349
Filial 2: Conceição, 193- F: 3252-7647

AQUI
**FARMÁCIA
POPULAR**

AQUI TEM

**FARMÁCIA
POPULAR**

na
**MATRIZ
e
FILIAL 2**

Fralda Dande
Baby confort



R\$ 16,90
un.

Cardio Life
Reserva de
glicose



R\$ 115,00
un.

Fralda Enxutita
Emb-ocorrência



R\$ 27,30
un.

NS
Reserva de
glicose



R\$ 174,00
un.

Personal



R\$ 28,99
un.

Fralda Personal
Mega



R\$ 9,99
un.

Nivea
Desodorante
aerossol



R\$ 9,90
un.

Rexona
Desodorante
aerossol



R\$ 9,90
un.

*Ofertas válidas até 26/07/2013
Pagamento à vista

**Rogério Lima****Desenvolvimento humano**

Por iniciativa da Organização das Nações Unidas (ONU), foi estabelecido o Índice de Desenvolvimento Humano (IDH) para aferir o desempenho dos países, estados e municípios no que diz respeito à melhorias nos padrões de renda (padrão de vida), educação (acesso ao conhecimento) e saúde (vida longa e saudável) da população. O IDH é um indicador importante, uma vez que mostra o empenho dos governos e da sociedade em geral na busca por melhor qualidade de vida.

A divulgação do Atlas do Desenvolvimento Humano 2013, na última segunda-feira, no âmbito nacional, trouxe as informações sobre Palmeira, revelando que ocorreu considerável avanço no município, que saltou de 0,484 em 1991 para 0,781 em 2010. A escalada foi de mais de 48% no intervalo de duas décadas.

Se há motivos e números para comemorações, é necessária atenção para informações que revelam ser um avanço significativo, porém com indicadores de que poderia ter sido melhor. Fato é que em relação ao ranking do estado do Paraná de 2000, quando Palmeira ocupava a 117ª posição, em 2010 o município caiu posições, ocupando agora a 136ª posição entre os 399 municípios paranaenses.

Não chega a ser algo extremamente preocupante, mas não é à toa que Palmeira está entre os 50 maiores municípios do estado em população, entre os 20 maiores em valor de produção agropecuária, entre os 40 maiores valores de Produto Interno Bruto (PIB), tem localização geográfica privilegiada e dispõe de infra-estrutura urbana acima da média estadual. São indicadores a considerar.

Para lutar o bom combate não se deve nunca descuidar da defesa. Defender a busca permanente pela qualidade de vida é essencial aos governos e dever da população, que não deve arrefecer nas cobranças e na participação em ações neste sentido. Se Palmeira registrou progresso no IDH, lembremos que perdeu posições para municípios que registraram avanços mais consideráveis e que é possível ter desempenho igual ou superior aos de outros.

Apesar de registrar o maior índice de evolução nos 20 anos que alcançam a pesquisa do IDH, a educação detém o menor índice entre os três fatores. E por que motivo a renda e a saúde não tiveram o mesmo desempenho da educação? Questões a serem ponderadas para que ações sejam propostas em busca de melhores índices.

OS MANDOROVÁS**Índice de Desenvolvimento do Mandorovás**

Será que aumentou
nosso índice de
desenvolvimento?

Nem nosso índice
nem nosso
quadrado!

GAZETA
DE PALMEIRA

Fundada em 9 de abril de 1976
Jornal semanal editado por
NELMO EDITORAL.TDA.
CNPJ 01.334.884/0001-83

Rua Padre Camargo, 671 - Telefone 42 3252-3372
e-mail: gazetadepalmeira@uol.com.br
Web-site: www.gazetadepalmeira.com.br
CEP 84.130-000 Palmeira - PR

Diretor geral: Moacir Luiz Guchert

Diretor de Redação: Rogério Geraldo Lima

Impressão: Folha de Londrina - Londrina - Paraná - Tiragem: 2 mil exemplares

**Recicláveis****Câmara Municipal retoma sessões itinerantes**

Na próxima terça-feira (6), a sessão da Câmara Municipal de Palmeira não vai acontecer na sua sede e nem às 19 horas, como é de praxe. Uma sessão itinerante do Legislativo será realizada em Witmarsum, no Colégio Fritz Kliewer, às 9 horas. Mais de dois anos depois de realizar este tipo de sessão, a Câmara retoma a prática de aproximar-se da população, indo a bairros e localidades do interior do município. A sessão que acontece em Witmarsum foi solicitada pelo vereador **Pastor Anselmo** (PR), que teve o pedido prontamente atendido pela mesa diretiva. Deve ser a primeira de uma série que acontecerá nos próximos três anos.

Impasse suspende sessão

Foi necessário suspender a sessão da Câmara Municipal, na terça-feira (30), para dirimir dúvida levantada pelo vereador João Alberto Gaiola (PDT) sobre manutenção de artigo em projeto de lei sobre alterações no RPPS. O presidente Fabiano Cassanta (PR), suspendeu a sessão por alguns minutos e após consultada a procuradoria da Câmara, concluiu-se pela supressão do artigo.

Voto secreto e voto obrigatório

O fim do voto secreto no Congresso Nacional e o fim do voto obrigatório foram os temas mais debatidos no portal e-Democracia, da Câmara Federal, que está há uma semana no ar. O portal foi criado para abrir espaço para a participação popular nas discussões sobre reforma política que ocorrem na Câmara.

Binho deixa saudades e passagens pitorescas na política

Falecido no último domingo (28), o ex-vereador Rubens Borcoski, o Binho, deixa saudades e também passagens pitorescas na sua trajetória política. Quando vereadores, entre 1997 e 2004, foi protagonista de episódios que até hoje são lembrados, com muito bom humor.

**Olha o asfalto aí, Farajala!**

Aprovado projeto de lei na Câmara Municipal que autoriza a Prefeitura a abrir crédito adicional especial de R\$ 493 mil. O valor deve ser investido na pavimentação de ruas do bairro Farajala Bacila, cujos moradores há muito tempo reivindicam tal benefício. Tudo indica que o drama está próximo de chegar ao fim. Será?

Mais uma empresa chegando

Deve ser confirmada nos próximos dias a instalação em Palmeira da empresa Núcleo Tech, fabricante de móveis hospitalares que tem matriz em São José dos Pinhais. Em boa ação em favor da Santa Casa, a empresa deve fornecer camas hospitalares e mesas de refeição para a instituição pela metade do custo. Se for pelo cartão de visitas, recebe as boas vindas!

JUNHO
INTERNET RÁDIO DBUG
+ INSTALAÇÃO
GRÁTIS
+ TRÊS MESES DE
SUPER_TESTDRIVE*
LIGUE 3252 2306
PROMOÇÃO LIMITADA
;DBUG

RUA BARÃO DO RIO BRANCO 184 PALMEIRA PR

*
CONFIRA
COM NOSSOS
CONSULTORES
AS CONDIÇÕES
DO SUPER
TESTDRIVE

Com votação unânime 15 projetos de lei são aprovados em sessão

A sessão da Câmara Municipal que aconteceu na terça-feira (30), além da aprovação do projeto de lei que trata de prazo de mandatos de conselheiros do RPPS, teve ainda a votação e aprovação de outros seis projetos de lei em segundo turno, nove projetos de lei e um projeto de decreto legislativo em primeiro turno, bem como de quatro indicações. Todas as matérias foram aprovadas por unanimidade de votos.

Dos seis projetos de lei aprovados em segundo turno, em caráter final, quatro dispõem sobre autorização para abertura de créditos adicionais que, somados, representam pouco mais de R\$ 626 mil. Os outros dois projetos aprovados tratam, um deles, de concessão de auxílio-transporte para os Agentes Comunitários de Saúde e, outro, disciplina a circulação e estacionamento de ônibus

e veículos de carga e dispõe sobre a operação de carga e descarga nos Bairros Papiros e Nossa Senhora das Graças.

Em primeiro turno, os vereadores votaram e aprovaram oito projetos de lei que autorizam abertura de créditos adicionais, totalizando pouco mais de R\$ 738 mil, e um projeto que autoriza a Prefeitura a permutar terrenos no bairro da Vila Rosa, com objetivo da construção da Praça da Juventude naquele bairro. Projeto de decreto legislativo aprovado referenda convênio firmado entre a Prefeitura e Santa Casa de Palmeira.

Indicações

Também foram colocadas em votação e aprovadas na sessão de terça-feira quatro indicações, sendo três de autoria do vereador Eliezer Borcoski (PSB) e uma do vereador José Aílton Vasco (PTN).

Emenda a projeto de lei mantém eleição este ano para conselheiros do RPPS

Vereadores chegaram a consenso em torno de emenda apresentada pelo vereador Mário Wieczorek (PP) e a eleição para conselheiros do Regime Próprio de Previdência Social (RPPS) deve acontecer este ano. A emenda ao projeto de lei que previa a prorrogação dos mandatos dos conselheiros por mais dois anos estabelece que os novos prazo de mandatos passam a valer a partir da próxima eleição. Assim, tanto a emenda do vereador do PP quanto o projeto de lei, de autoria do Executivo, foram aprovados por unanimidade de votos na sessão ordinária da Câmara Municipal de Palmeira realizada na terça-feira (30).

Outra emenda, de autoria do vereador João Alberto Gaiola (PDT), que suprimia artigo do projeto de lei original, foi protocolada e convocada para votação na sessão de terça-feira, mas acabou sendo retirada pelo autor durante a sessão, antes mesmo de ser submetida à votação em plenário.

A eleição para o conselho do RPPS deve ser convocada já nos próximos dias, uma vez que se encerra este ano o mandato dos atuais conselheiros da instituição previdenciária municipal e a lei prevê eleição para o mês de agosto.

Polêmica

O projeto de lei que estabelecia a prorrogação dos mandatos dos atuais conselheiros do RPPS foi mais um que, este ano, causou polêmica no âmbito da Câ-



Câmara de Palmeira

Mário Wieczorek, autor da emenda ao projeto de lei.

mara Municipal. Discutido quase à exaustão, com participação de representantes do regime de previdência e do Sindicatos dos Servidores Públicos Municipais de Palmeira (Sismup), foi votado em primeiro turno, com o texto original, no último dia 23 e acabou desaprovado por maioria, com cinco votos contra quatro.

Após a votação em primeiro turno, ficou no ar a possibilidade de mudança de posição de vereadores na votação em segundo turno, o que poderia representar a aprovação do projeto do Executivo e a ampliação em mais dois anos dos mandatos dos conselheiros do RPPS, bem como da realização da eleição do órgão.

Projeto polêmico

Emenda evitou a desaprovação

Depois de desaprovado pela maioria dos vereadores em primeira votação, só com a emenda proposta pelo vereador Mário Wieczorek o placar da votação polêmica mudou. A emenda, que faz com que o projeto de lei entre em vigor apenas depois de realizada a eleição do RPPS, foi protocolada

no final da tarde de terça-feira (30).

Para o autor, a ânsia maior do funcionalismo, era pela eleição democrática de forma que todos possam participar. "A alteração do artigo 4º proposto na emenda altera todo o conteúdo da lei, pois faz com que ocorra uma eleição democrática", comenta.

Funerária
Nossa Senhora do Carmo

40 Anos

"Tradição e Respeito Humano"
1973 - 2013

3252-3796 www.funerarianscarmo.com.br

Falecimentos

Maria Hass Dupis, 79 anos. Sepultada em 01/08/2013 no Cemitério São João na Colonia do Lago.
Guilherme Santana de Oliveira, 100 anos. Sepultado em 30/07/2013 para sepultamento no Cemitério de Correias.
Teresinha Schon Teixeira, 68 anos. Sepultada em 30/07/2013 no Cemitério Municipal de Palmeira.
Rubens Borkoski (mcc Binho), 47 anos. Sepultado em 29/07/2013 no Cemitério da Vilinha.
Luiz Levandoski, 52 anos. Sepultado em 28/07/2013 no Cemitério de Santa Barbara.
Alcides Cunha (mcc Chida), 75 anos. Sepultado em 26/07/2013 no Cemitério Municipal de Palmeira.
José Schamne Sobrinho, 57 anos. Sepultado em 22/07/2013 no Cemitério de Queimadas.

Obituário On-Line acesse:
www.funerarianscarmo.com.br

LIQUIDABETTE
1 A 15 AGOSTO
MÓVEIS CAMA MESA BANHO
UTILIDADES DOMÉSTICAS BRINQUEDOS
LINHA BEBÊ MÓVEIS PLANEJADOS

PRODUTOS IDENTIFICADOS NA LOJA

10 AGOSTO
SÁBADO ESPECIAL
LIQUIDABETTE
ABERTA ATÉ AS 18:00
INCLUSIVE NO ALMOÇO

42 3252 6200 rua conceição 1072 **bette**

Câmara realiza sessão itinerante em Witmarsum em agosto



Sessão itinerante será realizada no Colégio Fritz Kliewer.

No próximo dia 6 de agosto, a Câmara Municipal de Palmeira realizará no Colégio Estadual Fritz Kliewer, em Witmarsum, às 9 horas, a primeira sessão itinerante da atual legislatura e a terceira a ser realizada na localidade. Proposto pelo vereador Pastor Anselmo (PSD), que reside na localidade, o evento tem a intenção de levar o trabalho do Legislativo mais próximo da comunidade. É esperada a participação de aproximadamente 150 pessoas entre alunos, professores, servidores, associados da cooperativa, como da população em geral.

Witmarsum já recebeu duas sessões itinerantes da Câmara Municipal, em 2009 e 2010. A pri-

meira foi realizada na Casa do Criador e cerca de 80 pessoas prestigiaram o evento. Depois, no ano seguinte, a sessão aconteceu no Colégio Fritz Kliewer, onde mais de 150 pessoas acompanharam a reunião do Legislativo.

Para Pastor Anselmo o intuito de realizar sessões itinerantes é levar até as comunidades o trabalho do Legislativo, como também politizar o cidadão. Ele salienta que muitas vezes o cidadão não tem conhecimento das funções dos vereadores, por isso nem sempre tem consciência de seu papel enquanto eleitor. "Em parceria com o Colégio, eleitores e futuros eleitores poderão acompanhar o andamento de uma sessão e ter uma ideia do que os vereadores podem fazer pelo município", explicou o vereador.

O presidente da Câmara Municipal, vereador Fabiano Cassanta (PR), espera que a sessão conte com um bom público, como também que a população presente consiga entender mais sobre o trabalho daqueles que eles mesmos escolhem pelo voto. "Precisamos aproximar a Câmara da população, dar oportunidade para aqueles que não podem participar da sessão na sede do Legislativo e mostrar o trabalho dos vereadores para o munícipe", finalizou Cassanta.

Confirmado em julho o segundo maior valor de repasse do ICMS para Palmeira

O fechamento dos valores repassados pelos governos federal e estadual, através da Secretaria do Tesouro Nacional (STN) e da Secretaria de Estado da Fazenda (SEFA), ao município de Palmeira no mês de julho confirmou o segundo maior valor da cota-parte do Imposto sobre a Circulação de Mercadorias e Serviços (ICMS) este ano. O tributo representou para os cofres municipais um valor líquido de mais de R\$ 1,2 milhão no mês. Somente em janeiro Palmeira recebeu volume mai-

or de recursos originários do ICMS, superando R\$ 1,3 milhão.

Por sua vez, o repasse do Fundo de Participação dos Municípios (FPM) em julho não foi muito além de R\$ 626 mil, sendo um dos menores volumes do ano. Já o Fundo de Desenvolvimento da Educação Básica e Valorização do Magistério (Fundeb) efetuou repasse no mês de julho de pouco mais de R\$ 595 mil. O valor repassado pelo Fundo de Saúde, no mês, foi de pouco mais de R\$ 400

mil. As três fontes têm repasse de valores feitos pelo governo federal, através da STN.

Julho deve marcar o último repasse do ano do Imposto sobre a Propriedade de Veículos Automotores (IPVA) próximo de R\$ 200 mil. O pagamento parcelado do tributo teve sua última cota vencendo no mês passado e a partir de agora deve diminuir consideravelmente o valor dos repasses mensais feitos pelo governo do Estado, através da SEFA.

Fonte	Valor repassado (em R\$)
ICMS	1.256.022,58
FPM	626.658,02
Fundeb	595.681,03
Fundo de Saúde	400.580,62
IPVA	197.907,61
Simplex Nacional	76.821,81
Fundo de Exportação	19.956,84
Fundo Especial do Petróleo	19.729,63

Vereador destaca a participação de Palmeira na JMJ

O vereador Mário Wieczorek (PP), no uso da palavra durante sessão da Câmara Municipal na terça-feira (30), discorreu sobre a Jornada Mundial da Juventude que encerrou no último domingo, no Rio de Janeiro. Para ele, os 47 jovens palmeirenses que participaram do evento farão multiplicar para centenas e milhares de pessoas da cidade, a experiência vivida com a visita do papa Francisco. Segundo o vereador, um projeto elaborado pelo Legislativo propunha que Executivo desse condições para os peregrinos alcançarem seus objetivos.

"Tivemos a graça de ver o município contribuir para a participação dos nossos jovens na Jornada, de maneira transparente, através de um projeto de lei, de uma licitação para o transporte. Agradeço o prefeito Edir Havrechaki, pois ele fez cumprir a lei, a palavra e com o compromisso de ver nossos jovens melhores, mais fortalecidos, com mais garra de viver realmente a palavra de Deus. Sei que muitos frutos virão desta Jornada", disse o vereador.

Em aparte, Pastor Anselmo (PSD) complementou o pensamento de Wieczorek dizendo que frutos acontecerão não apenas dentro da Igreja Católica, mas sim em todas as igrejas que levam o evangelho a sério. "Quando a família está bem com Deus e com a igreja, a sociedade é outra", salientou ele.

Farmácia Capraro

* Medicamentos, Perfumaria

* Manipulação de medicamentos.

* Produtos Odontológicos.



CELEBRAR COM O EVANGELHO

Farmacêuticos Dr. Berillo Capraro
na direção Dra. Fabiana Capraro

Rua XV de Novembro, 478
Fone: (42) 3252-3629 / 3252-3115
Palmeira - PR

GAZETA
DE PALMEIRA

LIGUE 3252-3372



DANIEL IMÓVEIS
CRECI F 15.002

Daniel Sant'Anna Modrow
☎ 3252 1345
Coronel Mocedo 326 Centro

www.danielimoveispalmeira.com.br | imoveismodrow@hotmail.com

Compra, venda, regularização, locação, administração.

IMÓVEIS À VENDA/URBANO

Lote Comercial no Centro - 529m² (14,50m de frente). R\$ 350.000,00

Sobrados em Condomínio fechado c/ aprox. 75m² (+ 13,80m²) cada unidade contendo : 3 dorm., 2 WC, sacada, sala, copa, cozinha, área de serviço, churrasqueira, playground, área verde, garagem externa e interna, portão eletrônico . Segurança e Comodidade para sua família - Rua Moisés Marcondes/Centro Valor R\$ 180.000,00.

Casa Alv. 90m², 3 Dorm, sala, cozinha, lavanderia, churrasqueira/Rocio I R\$ 160.000,00.

Casa Alv. 90 m², 3 Dorm, sala, cozinha, copa, banheiro, garagem, área de serviço - Regina Vitória R\$ 150.000,00.

Apartamento 87,00 m² 2 Dorm, sala, BWC, cozinha, lavanderia, garagem, despensa R. Conceição/Centro R\$ 160.000,00.

Lote c/ aprox. 1.400m² contendo 2 casas em alv. c/ aprox. 217m²/ Vila Maria R\$ 350.000,00.

Lotes Parque dos Franceses a partir de R\$ 80.000,00 360m² p/ constr. Imediata.

Casa Alv. 68m², 3 Dorm, sala, cozinha, banheiro (lote c/ 577m²) /Vila Rosa R\$ 160.000,00.

Lote com aprox. 219m² (11,50m x 19m), ótima localização, situado junto a rua Afonso Schamne (beco do fontana). Valor : R\$ 128.000,00.

IMÓVEIS À VENDA/RURAL

Chácara com 1 alq. e 5 litros Santa Bárbara R\$ 120.000,00.

Lote com 513m² (13,50x38) R. Jesuíno Marcondes/Centro R\$ 250.000,00 .

Lote com 510m² (15x34) R. Querobina Marcondes de Sá/ Vila Maria R\$ 235.000,00.

Lote com 960m² (24x40) Esquina da Av. Nacim Bacila c/



Casas com 2 dorm, sala, cozinha, WC, área de serviço, vaga de estacionamento, churrasqueira - vila rosa. R\$ 130.000,00.

R. Gabriel Prestes/Vila Rosa R\$ 300.000,00.

Chácara com aprox. 3,5 alq. Vileiros R\$ 180.000,00.

Casa no Bela Vista, lote com área de aprox. 320m (12 x 26,50), contém 2 quartos, sala, cozinha, banheiro, rua sendo pavimentada, situado junto a rua Antônio Victório Vianna. Valor : R\$ 95.000,00.

Imóvel em fase de construção, situado junto a rua Edgar Albuquerque (Vila Boles), aprox. 60m² , 2 dorm., banheiro, copa/sala, cozinha, área de serviço, ótima localização, lugar muito tranquilo. Valor : R\$ 130.000,00.

LOCAÇÃO

Aluga Sala Comercial c/ aprox. 100m² Rua 7 de Abril (sobreloja comercial AG).

Sobrados, 2 quartos, 1 escritório, 2 WC, cozinha, sala, lavanderia, churras., despensa. Moises Marcondes, centro. R\$ 660,00.

3 salas comerciais, 96m², 140m² e 160m², Rua Conceição, centro.

OUTROS MUNICÍPIOS

São João do Triunfo - Oportunidade de Negócio Auto Center, pronto para funcionar R\$ 360.000,00.

PARCEIROS



Correspondente imobiliário





Dra. Karine Leme
e-mail: karinemed@hotmail.com

Urticária

A urticária é uma doença muito comum, caracterizada pela formação de placas avermelhadas na pele que causam muita coceira ou sensação de queimação. Podem se formar placas isoladas ou em grupo, em qualquer local do corpo. Essas placas desaparecem espontaneamente em algumas áreas, sem deixar marcas.

As lesões da urticária variam de tamanho e podem formar áreas de edemas (placas roxas) e inchaço. Geralmente coçam muito e podem apresentar sensação de queimação. Quando a urticária acomete os lábios, as pálpebras ou os órgãos genitais, o inchaço regride em menos de 24 horas.

A urticária pode aparecer como uma reação do organismo a alergias, produtos químicos, alimentos ou medicamentos. Alguns alimentos que podem causar urticária são: castanhas, chocolate, peixe, tomate, ovos, leite e corantes presentes nos alimentos industrializados. Entre os medicamentos que podem causar a doença estão os antibióticos, analgésicos, sedativos, antiácidos, vitaminas e laxantes. Por isso, o melhor tratamento é descobrir a causa da urticária e evitar o contato com este agente, além dos antialérgicos que deverão ser prescritos pelo dermatologista.



Executivo propõe ação conjunta para atualização de várias leis municipais

Na segunda-feira (29), a procuradora geral da Prefeitura de Palmeira, Andréia Soltoski, acompanhada do vice-prefeito e secretário de Governo e Planejamento, Marcos Levandoski (PT), estiveram reunidos com os vereadores Domingos Everaldo Kuhn (PSC), Arildo Zaleski (PSC), Rogério Czelusniak (PTB), João Alberto Gaiola (PDT), Mário Wiczorek (PP) e Pastor Anselmo (PSD), na Câmara Municipal, para propor a criação de comissões com membros dos poderes Executivo e Legislativo, como também dos conselhos municipais, para discutir, revisar e atualizar várias leis municipais.

De acordo com a procuradora seriam revistas por essas comissões a Lei Orgânica, o Código de

Posturas, o Código Tributário, o Código de Obras e Edificações, o Código de Zoneamento e o Código de Parcelamento do Solo. "Para o Código de Zoneamento e o de Parcelamento do Solo, por se tratarem de áreas correlatas, pode ser formada apenas uma comissão, mas, de resto, cada legislação terá uma comissão específica", sugeriu a procuradora.

A intenção do Executivo é que cada comissão tenha pelo menos dois vereadores, um integrante da Secretaria de Planejamento, um membro de conselho de área relacionada e um dos advogados da Prefeitura. Andréia disse ainda que seria importante que a procuradoria da Câmara Municipal fizesse parte dos trabalhos. "Este é o mínimo para formação e bom an-

damento da comissão, mas caso algum vereador queira participar de várias comissões, não há restrições", explicou ela.

Segundo a proposta do Executivo, depois de criadas as comissões, as reuniões seriam semanais e em horários fixos, previamente elegidos democraticamente, para que se tenha regularidade na frequência dos participantes. "A meta seria que essas comissões trabalhassem simultaneamente para que até o final do ano os trabalhos sejam concluídos", ressalta a procuradora.

Definição

Na próxima semana os vereadores voltam a se reunir com os representantes do Executivo para definirem suas participações nas comissões.

Ex-vereador

Rubens Borcoski morre por infarto aos 47 anos

Morreu no final da noite de domingo (28), aos 47 anos de idade, o ex-vereador Rubens Borcoski, mais conhecido como Binho. Ele passou mal em casa, na localidade de Colônia Maciel, foi encaminhado a hospital em Palmeira e acabou falecendo às 23 horas. Borcoski foi vereador por dois mandatos consecutivos, de 1997 a 2000 e de 2001 a 2004 e teve intensa participação nas atividades políticas pelo PDT e pelo PMDB, partido a que ainda estava filiado.

O ex-vereador era solteiro e deixou a mãe, Ana Borcoski, além de sete irmãos e outros familiares. O sepultamento foi realizado na tarde de segunda-feira (29) no cemitério da localidade da Vilinha.



Rubens Borcoski.

Na eleição de 1996, Borcoski foi eleito com 633 votos, obtendo a terceira maior votação entre os 11 vereadores eleitos naquela ocasião. Depois, na eleição municipal de 2000, foi reeleito para a Câmara Municipal, desta vez so-

mando 314 votos.

Depois de cumprir o segundo mandato de vereador, não mais disputou eleição, mas antes de ser eleito para a Câmara Municipal, Borcoski havia disputado a eleição de 1992, pelo PDT, quando obteve 175 votos, mas não conseguiu figurar entre os candidatos eleitos para o Legislativo.

Pr Lumen
CLÍNICA MÉDICA E ESTÉTICA

FONE
3252-6447
CONVENIADA COM O FUNDÃO

RUA VICENTE MACHADO, 662

Proctologista - Dermatologista - Cardiologista
- Fonoaudióloga - Nutricionista - Podologia - Clínico Geral
- Otorrinolaringologista - Fisioterapia convencional e dermatofuncional - Urologia

JDI
PRÉ - MOLDADOS
Prudentópolis-Paraná
www.premoldadosjd.com.br

Barracões pré-moldados com 1 e 2 pavimentos
Granjas padrão Perdígão
Galpões industriais e comerciais

Representante para a região
Edilson C. Barauce
tel. 9981-1198

Barracões a partir de R\$ 80,00m²



Farmácia de plantão

A farmácia **FarmaClin III** assume o plantão ao meio-dia deste sábado (3) e vai até as 22 horas da próxima sexta-feira (9). A farmácia tem endereço na rua Conceição, 170, e o telefone é o 3252-2344.

Luto

Primo vereador discursa emocionado

Em um discurso emocionado, o vereador Eliezer Borcoski falou sobre o ex-vereador e seu primo Rubens Borcoski (Binho), que faleceu no último domingo (28) de um infarto, aos 47 anos. "Sabemos que Palmeira, mas principalmente a Colônia Maciel perdeu um 'pequeno grande homem', pequeno

no tamanho, mas grande em suas atitudes", disse o vereador.

Por tudo o que Binho representou para o Legislativo palmeirense, Pastor Anselmo pediu à Mesa Executiva que seja enviada carta de condolências da Câmara Municipal, em nome dos os vereadores, à família de Borcoski.

STUPAK & KLIMIONT
Advogados associados

Renê José Stupak
OAB - PR 11.733

Telismara A. Diniz Klimiont
OAB - 20.460

Fones: (42)
3252-3195
e 3252-3264

Rua Vicente Machado, 702
Palmeira - Paraná.

Núcleo Parque dos Papiros recebe sinalização horizontal de trânsito

Após receber pavimentação, calçadas, grama e meio-fio, o núcleo Parque dos Papiros também está ganhando sinalização horizontal de trânsito. A ação oferece maior segurança aos moradores, pedestres e motoristas que utilizam as vias da região. A pintura de faixas de pedestres e de faixas amarelas contínuas, feitas com base nos padrões estabelecidos pelo Conselho Nacional de Trânsito, farão o controle, advertência e orientação aos usuários.

Acessibilidade

A exemplo das adaptações realizadas no centro da cidade e nos principais bairros, as calçadas do núcleo Parque dos Papiros possuem rampas de acesso para cadeirantes. As obras de sinaliza-



Além da sinalização horizontal, adaptações de acessibilidade foram feitas.

ção horizontal que estão sendo realizadas no bairro contemplam

também a pintura das rampas, conforme padrão nacional.

20 anos

Nova Narf tem inauguração neste sábado

Neste sábado (3), a partir das 9 horas, acontece a inauguração da Nova Narf, que também comemora 20 anos em 2013. Durante o evento haverá sorteio de R\$ 2.100,00 em vale-compras, feira de filhotes de cachorros, passeio de búfalo e pônei, além de promoções durante toda a semana.

Fundada em 1993, a Narf inova e apresenta uma marca nova, loja nova, produtos novos, melhor



atendimento e melhores preços, além de possuir linha completa para produtos agropecuários, utensílios domésticos para casa

e jardim, pet shop, com banho e tosa para animais, e moda country e gaúcha.

A Nova Narf, dos empresários Jorge Belich, Luiz Francisco Belich e Sérgio Luis Belich, teve sua estrutura totalmente reformada, reorganizada e promete surpreender os clientes. A população palmeirense e da região está convidada para comparecer e conferir a Nova Narf.

INVERNO, MARANELLO

CARDÁPIO ESPECIAL



SEXTA
SÁBADO
FONDUE DE
CHOCOLATE
O DIA
TODO



QUARTA
SOPAS
ESPECIAIS
17:00
AS
23:00



QUINTA
YAKISOBA
11:00
AS
23:00



SÁBADO
BARREADO
NO
ALMOÇO



PALMEIRA PR
BR277 | KM169
NO POSTO SHELL BORDIGNON
T 42 3252 1797



Festa de Nossa Senhora das Pedras acontece neste domingo

A maior festa religiosa do município de Palmeira, que anualmente acontece no primeiro domingo do mês de agosto, na capela de Nossa Senhora das Pedras, tem sua edição desta não sendo realizada neste final de semana. No próximo domingo (4), a festa em louvor a Nossa Senhora das Neves deve movimentar milhares de pessoas no evento que, por sua dimensão, há alguns anos integra o calendário oficial do Estado do Paraná.

A programação começa às 6 horas com a alvorada festiva. A celebração de missa às 10 horas antecede o almoço com churrasco, saladas e acompanhamentos, a partir do meio-dia. No período da tarde serão realizados bingo, leilão e divertimentos em geral. O público também poderá saborear salgados, doces, bolos e café no lanche da tarde.

Uma das atrações do local,

além da exuberante paisagem natural, é a capela construída em 1880 e inscrita como bem tombado pelo Patrimônio Histórico do Estado do Paraná. Desde 1895 são realizadas festas religiosas naquele local, atraindo moradores de toda a região.



Capela de Nossa Senhora das Pedras.

AMB realiza Festa de Missões e comemora 25 anos de fundação

Neste sábado (3) e domingo (4), a Associação Menonita Beneficente (AMB) realiza a Festa de Missões, com o tema 'Gratidão Desperta Missão', além de comemorar os 25 anos da entidade. Os eventos acontecem no Ginásio de Esportes do Colégio Fritz Kliewer, na Colônia Witmarsum.

No sábado, às 14 horas, acontece o lançamento do livro '25 anos da AMB', seguido por um café co-

lonial. Às 19 horas será realizado o Culto de Louvor e as 21 horas serão servidos espetinhos e realizada a confraternização.

No domingo, às 9h30, haverá outro culto de celebração. Às 12 horas, ao preço de R\$ 25,00, será realizado o almoço, e às 14 horas acontece o bazar de roupas na sede da AMB. Mais informações podem ser obtidas pelo telefone (42) 3252-1311 ou pelo e-mail amb@missaoamb.org.



AUTOESCOLA
ROTA 77

ANTIGA AUTOESCOLA MONJOLO

42 3252 6552

RUA 15 DE NOVEMBRO, 148

TRADIÇÃO EM TRANSPORTE - INSTRUTOR MASTER DRIVER
EXCELÊNCIA EM QUALIDADE - PRÊMIO SATISFAÇÃO POR "THE BEST PESQUISAS E PUBLICIDADE"

SÚMULA DE AUTORIZAÇÃO FLORESTAL

João Rogovski, inscrito no CPF sob nº 733.543.689-34 torna público que requereu ao IAP Autorização para Corte de 150m³ de Pinheiro Araucária na localidade de Rincão do Coxo, município de Palmeira – PR.

Fundada em Porto Amazonas a Federação de Levantamento de Peso



Ato de fundação reuniu pessoas ligadas ao levantamento de peso.

No último sábado (27), um grupo de pessoas composto por admiradores, atletas, ex-atletas, treinadores de levantamento de peso e educadores físicos, convocados pela comissão de organização, através de circular de convocação e convites, estiveram em Porto Amazonas com a finalidade de fundar a Federação Esportiva de Levantamento de Peso do Estado do Paraná (FELP-PR).

A reunião teve o objetivo de aprovar o estatuto e realizar a eleição dos membros da diretoria da FELP-PR. O evento contou com a presença do presidente da Federação Esportiva de Levantamento de Peso do Estado do Rio de Janeiro e do treinador da Seleção Brasileira de Levantamento de Peso, Dragos Doru Stanica, além de profissionais da área de esporte, membros de clubes e admiradores do esporte.

A FELP-PR tem como finalidade a coordenação, administração, normatização, apoio e prática de Levantamento de Peso em modalidades olímpicas e

paraolímpicas dentro do Paraná. Além disso irá promover, dirigir, patrocinar e/ou supervisionar qualquer campeonato ou torneio desse desporto, seja estadual, nacional ou internacional, de acordo com as Regras Oficiais do Levantamento de Peso, inclusive o paraolímpico, praticado por portadores de deficiências. Quando a Confederação Brasileira e a Federação Internacional permitirem, a FELP-PR também irá representar oficialmente o Levantamento de Peso em todo o Estado do Paraná, território de sua jurisdição, bem como no território nacional e internacional, em competições amistosas ou oficiais.

Até o presente momento o Paraná não possuía uma entidade que representasse o levantamento de peso olímpico, diferente de outras modalidades como o ciclismo, judô, pugilismo, taekwondo, futebol, vôlei e outras tantas modalidades olímpicas que já tinham representação por suas federações.

Francisco Calle Filho é campeão nacional do Ranch Sorting no Campeonato da ABQM

A Agropecuária Grão Forte, de Palmeira, esteve representada no 36º Campeonato Nacional da Raça Quarto de Milha por Francisco Heitor Calle Filho. Ele, junto com o mineiro Leandro Alves de Queiroz, em uma das mais disputadas modalidades, o Ranch Sorting Amador, sagraram-se campeões nacionais, conquistando a cobiçada fivela de ouro como troféu pela vitória na prova disputada em Avaré (SP), no último dia 18.

Calle Filho também conquistou o 2º lugar na modalidade Team Penning categoria Aberta em trio formado ainda por Marcos Carvalho (Toza) e Leandro Alves de Queiroz, que na categoria Amador Principiante também obteve 3º e 4º lugares. Todas as colocações foram conquistadas montando animais criados e treinados em Palmeira.

Mais uma vez a raça Quarto de Milha mostra sua força e apresenta números que fazem do 36º Campeonato Nacional da Raça Quarto de Milha um novo recordista em participações. Promovido pela Associação Brasileira de Criadores de Cavalos Quarto de Milha (ABQM), o evento que foi realizado de 13 a 21 de julho, no Parque de Exposições dr. Fernando Cruz Pimentel, finalizou suas inscrições apontando 5.751 conjuntos. Segundo o Departamento



Francisco Calle Filho e Leandro Alves de Queiroz foram os campeões.

de Esportes da ABQM, essa quantidade de inscrições corresponde a 2.215 animais em competição, os quais disputaram o almejado título nacional em 18 modalidades.

Ranch Sorting

A Ranch Sorting é uma prova relativamente nova no Brasil com cerca de três anos de prática e desde então a ABQM começou a apoiar esta modalidade. A principal característica da prova é contar com a habilidade entre cavalo e cavaleiro e muito agilidade do conjunto. O com-

petidor deve tirar dez bois de um curral para o outro no menor tempo possível, numa demonstração que simula exatamente a lida dentro da porteira no traquejo e rapidez do vaqueiro na condução da boiada para o curral.

No caso da dupla campeã da prova em Avaré, este ano, o tempo gasto para cumprir a prova foi de 61 segundos, com a decisiva participação dos cavalos GF The Best Star, montado por Calle Filho, e Somebody Missy JTR, montado por Queiroz.

Quer comer bem, por um preço acessível?

R\$ 22,90/kg

Alecrim

R. Conceição, 960 - anexo ao Palmeiras Supermercados
Aberto de segunda a sábado, das 11:00 às 14:00

nova loja amilton schamne
evento de abertura, 17 agosto

você vai sentir-se em casa



IRACEMA SANTOS

ACONTECENDO
IRAACONTECENDO@
YAHOO.COM.BR
3252 7035 | 9915 4010



Daniel

Parabéns! 18 anos, esperamos que você trilhe o caminho da vida em busca da realização dos seus sonhos. Você é uma bênção do céu. Que Jesus te guie, ilumine e proteja. Seja muito feliz. Com carinho de seus familiares e amigos.



1º aninho

Fofinha, milhões de beijinhos. Alice completa seu 1º aninho dia 2 e os papais Christiane e Guilherme e o mano Arthur prepararam a festinha para o dia 10, na city Curitiba. Daqui, o beijinho especial da vovó Miriam Delfrate neste rostinho lindo.



Princesinha

Nossa princesinha Jullia Christy está comemorando seu níver de 8 anos dia 3. Muitos beijinhos, Jullia, e que Deus te guie para que seja sempre essa pessoinha linda. Desejos de seus pais, do irmão Lucas e da vovó coruja Naná.

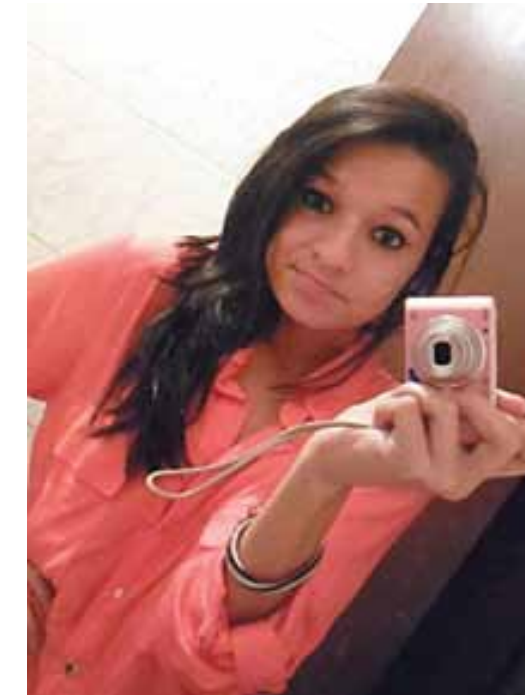

Ana Gabriela

Filha, dia 31 você comemorou sua data natalícia. Queremos desejar um futuro com muita saúde, conquistando tudo aquilo que faz a sua felicidade. Filha querida de Sirlei e Gilson de Freitas. Beijo do mano João.

Para pensar

Nem tudo o que nos aborrece e faz sofrer é, forçosamente, um mal. Quando os irmãos de José o venderam, o que parecia um mal tornou-se maravilhosamente bem, pois lhe deram oportunidade de chegar a ser governador do Egito. Não se desespere. Confie e siga em frente.

Grande Bingo

A Escola Municipal Imaculada Conceição, através de sua APMF, está se preparando para a realização de um grandioso bingo no dia 15 de setembro, no Salão Paroquial, com início às 13 horas e ótimos prêmios para os participantes. Agendem essa data. Contamos com todos prestigiando.

Festa

A comunidade de Monte Alegre está preparando a festa em louvor a Nossa Senhora de Monte Alegre, que será realizada no dia 25 de agosto. Os organizadores já estão convidando a todos para prestigiar e, por isso, agendem para não esquecer. A sua presença fará o sucesso da festa.

Chá e bingo

No vindouro dia 6, as senhoras e senhoritas do Chá da Amizade fazem o seu encontro quinzenal saboreando guloseimas deliciosas e tomando aquele chazinho bem quente para amenizar a tarde fria de inverno. Em seguida, acontece o bingo.

Perguntar não ofende

A população quer saber: o corte das árvores está deixando a cidade mais clara, e as árvores estão sendo preparadas, para o verão, certíssimo. Mas os galhos deixados em cima das calçadas, quando serão recolhidos? Porque o pedestre não tem por onde caminhar, a não ser pelo meio da rua.

Acesse

O jornal Gazeta de Palmeira está online no endereço www.gazetadepalmeira.com.br e está sendo atualizado diariamente com as notícias e informações que você precisa. Não perca a chance de ficar atualizado! Acesse nosso site todos os dias e fique por dentro do que acontece em nossa cidade e na região.

Parabéns para:

3 - Ermilino dos Santos, Maria de Lurdes Maba, Laércio B. Levandoski, Luís Antonio J. Maciel, Altani Roberto Corsi, Antonio Salvador de Paula Jr., Giuliano Rigoni, Zilma Grochevski, Pamela Regina de M. dos Reis. 4 - Antonio José Passoni, Letícia Lous, Gilson A. Gouveia, Lidia Gelinski, Carlos Henrique Slursaz, Daniel Woinarovicz, Paulo J. Chemin, José Raul Bornancin. 5 - Barbara Bronoski de Lima, Tarik de Oliveira Hajar, Ana Flávia Turmina, Juliana de Paula, Cristiane B. Gomes, Irineu Woinarovicz, Fernando F. da Silva, Helton Rene de Souza. 6 - Loriane Delfrate Moreira, Juliano Koga Kosloski, João Schamne Neto, Andressa Kochinski, Rita Bulhões Gubert, Antonio Roberto Fiani Bacila, Rogério Kapp, Vanderson Giociano Gutstein. 7 - Ludmila Sabatke, Ramon Klas, Márcio José Chincoviaki, Maria de Lourdes de Oliveira Santos, Olimpio Pereira de Araújo, Vanessa Cristina Butcoski, João Rogalsky, Roque Hillebrant, Renato Juliani, Nelci Antunes de Andrade. 8 - Rosângela Domingues, Priscila Wendler, Silvana Alves Ferreira, Nezir B. Batista, Elaine Albach Padilha, André Luís Teixeira Biscaia, Ricardo de M. Oliveira, Emílio Kricheski, Roberto Diniz Aracema, José Carlos Paz, Carlos Olimpio Malucelli. 9 - Maria H. Czelusniak, Erich I. Epp, Arlindo José Giehl, Anagisa de Paula, Renáron Cherobim Santos, Elise Marcelli Hass, Lidia Mayer de Freitas.

57 anos

Dia 10, o empresário Vilson Luiz Scheidt completa 57 anos. Sua esposa Leonilda, os filhos Marcelo, Marcio, Juliana, mais noras, genro e netos desejam um feliz aniversário. Que Deus ilumine por todo bem que tem feito a nós. Felicidades de todos.



Paulo

Você que é um desportista e professor merece o maior presente de Deus, a sua saúde. Muitas glórias e triunfos neste dia 4, especialmente seu, para receber os cumprimentos e o carinho de seus familiares e amigos pelo seu aniversário. Parabéns!



Farmácia

Aline Mara, nada é mais gratificante do que comemorar a vitória. Parabéns pela sua formatura no curso de Farmácia do CESCAGE no último dia 25. Sucesso na nova profissão e em toda a sua vida. Filha de Sandra e Domingos Antônio Calari.



Brindando

O empresário Zeca, da empresa Multicredi, brindando seu natalício dia 8. Os cumprimentos são da equipe de trabalho, familiares e o carinho especial da esposa Juliana. Tudo de bom, Zeca! Felicidades.



Realeza 22 anos.

Escola Realeza

ANIVERSARIANTES AGOSTO

FONE/FAX: **3252-3398**
R. CORONEL MACEDO, 445 CENTRO - PALMEIRA - PR



Medicina

Parabéns ao lindo casal Fabielle P. Zanardini Motizuki e Fernando, que se formaram no curso de Medicina da PUC, no dia 26. Que tenham muito sucesso na profissão escolhida, honrando o juramento prestado. Desejos de Bianca, Cláudio, avô Eladir e sua afilhada Daniella.

Programada para janeiro do ano que vem em Palmeira a Feira Agronegócio Brasil

Entre os dias 16 e 19 de janeiro de 2014, Palmeira sediará o evento Agronegócio Brasil - Feira de Fornecedores para o Agronegócio - Edição Campos Gerais. A expectativa é de que um grande público, formado principalmente por produtores rurais, compareça, realize negócios e participe de palestras técnicas.

Na quarta-feira (31), na sede do Sindicato Rural de Palmeira, foi realizado o lançamento do Agronegócio Brasil, que terá sua instalação no Centro de Eventos Caminho das Tropas. O espaço receberá toda a estrutura necessária para abrigar estandes, praça de alimentação, estacionamento e local para palestras e reuniões técnicas.

Presente ao evento de lançamento do Agronegócio Brasil, o prefeito Edir Havrechaki, manifestou interesse integral em incentivar e apoiar a realização. Por sua vez, o diretor do Departamento de Agricultura da Prefeitura de Palmeira, Nilton Wendler, disse acreditar na grande repercussão do evento, mostrando o que Palmeira e região têm de melhor no agronegócio.

A Montebello Eventos será a realizadora da feira, juntamente com a Associação dos Engenheiros Agrônomos do Paraná. O evento deve reunir empresas locais e de outros municípios. Além da Prefeitura Municipal, a feira terá apoio também do Sindicato Rural.



Evento de lançamento da feira que acontece em janeiro de 2014.

Nova unidade

Cresol inaugura posto de atendimento em Palmeira

Na manhã de quinta-feira (1) a Cresol inaugurou seu novo posto de atendimento em Palmeira. As instalações ficam localizadas na rua Jesuíno Marcondes, nº 354, e estão prontas para atender aos agricultores familiares do município, através do acesso ao crédito, da poupança e da apropriação do conhecimento, visando o desenvolvimento local e a sustentabilidade institucional.

A unidade local será de coordenada por Cléber Passoni, com presidência de Casemiro de Almeida, que também preside a Cresol de São João do Triunfo. Também estiveram presentes no evento José Soares, presidente da Base Regional Metropolitana, Edson Vieira, diretor financeiro da Central Baser, Nilton Wendler, diretor do Departamento de Agricultura de Palmeira, Roselaine de Fátima Barauce, do Sindicato dos Trabalhadores Rurais, e Vilmar Sergiki, secretário geral da Federação dos Trabalhadores na Agricultura Familiar da Região Sul (Fetraf), além de demais convidados.

A Cresol conta com cerca de 120 mil associados e é um Sistema de Cooperativas de Crédito



Autoridades estiveram presentes na inauguração da Cresol de Palmeira.

Rural com Interação Solidária que atua nos estados do Paraná e de Santa Catarina, com expansão para os estados de Minas Gerais, Espírito Santo, Goiás e São Paulo.

O formato Institucional do Sistema Cresol compreende: cooperativas singulares, bases regionais de serviços e a cooperativa central. A Central Cresol Baser é uma cooperativa que reúne Bases

Regionais de Serviços e Cooperativas Singulares.

O quadro social é composto exclusivamente por agricultores familiares, que são responsáveis pela administração das cooperativas, essa administração na horizontal permite o fortalecimento do controle social, para que mesmo com seu crescimento, garantir que a gestão das cooperativas fique na mão dos agricultores.

PRODUTOS E SERVIÇOS



Óculos de sol e grau, lentes, armações e assistência técnica

Marque sua consulta com o oftalmologista

Atendimento em Domicílio. Escolha seu óculos em casa, sem custo adicional.

O atendimento com a comodidade que você precisa.

Rua Conceição, 364 Fones: 42- 3252-6052 - 9106-8239



Correia & Moraes Laboratório

Central de Atendimento ao Cliente

FONE/FAX: (42) 3252-1439

acesse nosso site: www.labcm.com.br

Rua Cel. Ottoni Ferreira Maciel, 185 - Palmeira/PR - Em frente a Santa Casa de Palmeira



CLÍNICA DE OLHOS PALMEIRA

Atendimento de adultos e crianças

Receita de Óculos e Lentes de contato

Dr. FERNANDO JOSÉ OLIVA
Médico Oftalmologista - CRM - PR 16.263

Dra. LUCIANA TOSUGUI
Médica Oftalmologista - CRM - PR 17.912

Unimed | Imasp | Sindicato Rural | Sinom | Particular

Rua Cel. Ottoni Ferreira Maciel, 166 | Palmeira - PR Fone: (42) 3252-3435
Rua Francisco Burzio, 240 - centro | Ponta Grossa - PR Fone: (42) 3028-0800



Princesa dos Campos

Fone 3252-1328

Passagens e Encomendas

Horários

Palmeira - Curitiba (2ª a Sáb.) 7:00 - 9:15 - 14:00 - 17:45. (Domingos e feriados) 9:15 - 18:30 (Campo Largo) - 09:15 - 17:45	Palmeira - São João do Triunfo - São Mateus do Sul (2ª a Sáb.) 7:55 - 9:25 - 12:30 - 15:40 - 17:25 (20:30 até S. João do Triunfo) (Domingo) 9:25 - 13:30 - 17:25 (20:30 até São João do Triunfo)
Palmeira - Ponta Grossa (2ª a Sáb.) 6:55 - 8:00 - 9:15 - 12:00 - 14:00 - 17:45 - 19:30 (Domingos) 9:15 - 17:30 - 17:45 - 19:30	Palmeira - Porto Amazonas (2ª a Sábado) 12:45 - 19:15 (Domingo) 17:45

Adquira aqui passagens das empresas - REAL/REUNIDAS GARCIA - OURO BRANCO - PRINCESA DO IVAÍ E EUCATUR.



CAMP AUTO PEÇAS

CONCEIÇÃO, Nº 858 | (42) 3252-2233

PALMEIRA - PR | CENTRO

GAZETA AGRÍCOLA

Orgânicos são destaque na Feira Sabores

Os produtos orgânicos, que vêm ganhando mercado nos últimos anos, foram uma das atrações da Feira Sabores do Paraná, que aconteceu no Parque Barigui, em Curitiba, entre os dias 24 e 28. A Feira Sabores do Paraná é uma mostra do programa Fábrica do Agricultor, desenvolvido pelo governo do Estado, para apoiar os pequenos produtores. Promovida pela Secretaria da Agricultura e do Abastecimento e Instituto Emater, a feira tem como objetivo divulgar o potencial de produção do programa Fábrica do Agricultor, que hoje reúne 1.300 unidades industriais, individuais ou coletivas. Na edição deste ano, 170 expositores ofertaram mais de 1.200 variações de produtos do meio rural, como pães, geleias, sucos, embutidos, queijos, bolos, bolachas, patês, conservas, compotas, sorvetes, massas congeladas e outros. Entre eles, muitos produtos orgânicos.

Abertas inscrições para o Fórum Nacional do Trigo

Estão abertas as inscrições para a 7ª Reunião da Comissão Brasileira de Pesquisa de Trigo e Triticale (RCBPTT) e 8º Fórum Nacional do Trigo, que serão realizados em Londrina (PR), de 27 a 30 de agosto. As inscrições podem ser feitas somente no site do evento (www.reuniaotrigo2013.com.br) até o dia 18 de agosto. No local do evento, os valores são diferenciados. A validação da inscrição será feita somente após a efetivação do pagamento. Só serão aceitos os pagamentos realizados por meio do boleto gerado no site. Os profissionais que desejarem participar da Reunião e Fórum pagarão R\$ 180,00 se a inscrição for realizada até o dia 18 de agosto. Inscrição no local dos eventos custa R\$ 220,00. Estudantes pagam R\$ 150,00 até o dia 18 de agosto e R\$ 180,00 no local dos eventos para inscrição na Reunião e Fórum. Para os que pretendem participar apenas do Fórum, profissionais e estudantes, os valores são R\$110,00 para inscrição até 18 de agosto e R\$ 120,00 no local dos eventos.

Aprovado projeto que legaliza venda de vinho colonial

Foi aprovado, na Comissão de Agricultura, Pecuária, Abastecimento e Desenvolvimento Rural da Câmara Federal, projeto de lei que trata da legalização da produção e comercialização do vinho colonial. O projeto foi relatado pelo deputado Alceu Moreira (RS), integrante da Frente Parlamentar do Cooperativismo (Frencoop), e teve o apoio do Sistema OCB para sua aprovação. A proposição estabelece as definições para a produção do vinho colonial, sendo o produtor responsável por preservar as características culturais, históricas e de cunho social da agricultura familiar. A matéria ainda determina que a produção deverá utilizar no mínimo 70% das uvas produzidas na propriedade rural unifamiliar. O projeto segue agora para análise da Comissão de Constituição e Justiça e de Cidadania.

MERCADO AGRÍCOLA

PESQUISA DO DIA 1 DE JULHO

FONTE: SEAB/Deral - NÚCLEO REGIONAL DE PONTA GROSSA

PRODUTO	MÍNIMO	MÁXIMO
Feijão de cor (saca 60 Kg)	160,00	180,00
Feijão preto (saca 60 Kg)	120,00	160,00
Milho (saca 60 Kg)	20,00	23,00
Soja (saca 60 Kg)	59,00	64,00
Trigo (saca 60 Kg)	43,00	45,00
Erva-mate folha (arroba)	13,50	15,00
Suíno tipo carne (Kg)	2,48	2,70
Boi (arroba)	98,00	102,00
Vaca (arroba)	91,00	94,00

Produtores de leite participam de discussão sobre produção sustentável

O Centro Paranaense de Referência em Agroecologia, empresa vinculada à Secretaria da Agricultura e do Abastecimento - reúne produtores de leite, técnicos e alunos ligados ao meio rural para discutir tecnologias de produção sustentável e a busca da excelência na qualidade do produto. Produtores de Palmeira e outros seis municípios participaram no último dia 23 do Dia de Campo e Referências Agroecológicas em Bovinocultura de Leite, no Centro Estadual de Educação Profissional Newton Freire Maia, em Pinhais.

O secretário de Estado da Agricultura, Norberto Ortigara, destacou na abertura do evento a intensificação de ações para aumentar a produtividade, a qualidade e a sanidade do leite no Paraná. "A nossa meta é proporcionar que o nosso produtor leiteiro seja muito melhor do que ele já é hoje. Para isso, buscamos consolidar o estado como primeiro e segundo no cenário nacional de produção de leite, disse. O importante é aprender, trocar experiências e capacitar ainda mais a área técnica", explicou o



Secretário participou da abertura do evento em Pinhais.

secretário.

Outro item destacado foi o cuidado que os produtores leiteiros devem ter em todas as suas fases.

Entre as ações conjuntas do governo do Estado para o setor estão à assistência técnica, o combate à zoonoses como a brucelose e a tuberculose, o acesso ao crédito e o combate à venda de leite fora dos padrões admitidos pela Instrução Normativa (IN-62), do Ministério da Agricultura, além do incremento das linhas de financiamento para reposição de animais

e a melhoria genética.

Produção

A cadeia do leite promove uma estabilidade muito importante para o agricultor, disse Zandoná. Ele lembra que hoje há 120 mil propriedades no Estado que trabalham com a pecuária leiteira. No último levantamento do Instituto Brasileiro de Geografia e Estatística (IBGE), feito em 2011, o Paraná tem uma produção de 3,81 bilhões de litros de leite por ano. O setor movimentou R\$ 3,2 bilhões anuais em Valor Bruto da Produção (VBP).

20 ANOS 1993 2013

NOVA NARF! APÓS 20 ANOS DE HISTÓRIA PRESENTEAMOS PALMEIRA COM UMA NOVA LOJA!

MARCA NOVA, LOJA NOVA, PRODUTOS NOVOS, MELHOR ATENDIMENTO, MELHORES PREÇOS!

NA NOVA NARF TEM DE TUDO

NARF AGROPECUÁRIA

NARF CASA E JARDIM

NARF PESHOP

NARF MODA

QUE TEM TUDO PARA AGROPECUÁRIA TODO MUNDO JÁ SABE!

SABIA QUE A NARF TEM UTENSÍLIOS DOMÉSTICOS E TUDO PARA SEU JARDIM??

SABIA QUE TEM TUDO PARA O SEU PET??? INCLUSIVE BANHO E TOSA!!

MODA COUNTRY E GAÚCHA!!

SÁBADO 3 DE AGOSTO

COMPAREÇA E CONCORRA A **R\$ 2.100,00** EM VALE COMPRAS!!

TEREMOS FEIRA DE FILHOTES DE CACHORROS E PASSEIOS DE BÚFALO E PÔNEI!!

ELCIO KUJO, EXOIB

GAZETA DIA ADIA

Soproví realiza reunião mensal aberta à comunidade

Nesta sexta-feira (2) a Sociedade de Promoção de Vidas (Soproví) realiza mais uma reunião aberta para participação de dependentes químicos e seus familiares, que estejam interessados em solucionar seu problema com o vício ou em ajudar outras pessoas. O evento acontece na Ação Social Imaculada Conceição, às 19h30. As reuniões da Soproví acontecem sempre na primeira sexta-feira de cada mês.

Rifa para arrecadar verba para a Santa Casa

O Lions Clube de Palmeira, com o objetivo de realizar melhorias e compra de aparelhos para a Santa Casa, está organizando a rifa de uma moto CG 125 Fan 0 km, que será sorteada no dia 31 de agosto. O bilhete custa R\$ 10,00 e pode ser adquirido com sócios do Lions, no comércio e na Rádio Ipiranga. Toda renda arrecada na promoção será destinada para comprar o mobiliário da ala recém reformada da Santa Casa.

Palmeira adere ao programa Mais Médicos

O programa Mais Médicos para o Brasil encerrou, no último dia 25, seu primeiro mês de inscrições com a adesão de 286 municípios do Paraná, que equivalem a 72% do total de prefeituras do estado. Palmeira é um dos municípios que aderiu ao programa, segundo relação publicada pelo Ministério da Saúde. Juntos, estes municípios apresentaram demanda e capacidade para terem 969 médicos atuando na atenção básica.

Simepar prevê chuva no domingo

De acordo com a previsão do tempo do Simepar, pode voltar a chover durante o final de semana. Nesta sexta-feira (2) o céu fica claro, com temperatura máxima de 26°C e mínima de 10°C. O sábado (3) apresentará poucas nuvens, com temperaturas entre 25°C e 10°C. No domingo (4) existe a possibilidade de chuva isolada e rápida à tarde, com máxima de 25°C e mínima de 9°C. A segunda-feira (5) apresenta nebulosidade variável, com temperaturas entre 25°C e 12°C.

Crescimento acima das médias nacional e estadual coloca Palmeira com alto IDHM



Apesar de aumento no IDHM, Palmeira perdeu posições no ranking estadual.

De acordo com o Atlas do Desenvolvimento Humano Brasil 2013, elaborado pelo Programa das Nações Unidas para o Desenvolvimento (Pnud), em parceria com o Instituto de Pesquisa Econômica e Aplicada (Ipea) e a Fundação João Pinheiro, o Índice de Desenvolvimento Humano Municipal (IDHM) de Palmeira é 0,718, em 2010. O município está situado na faixa de Desenvolvimento Humano Alto (IDHM entre 0,700 e 0,799) e teve um incremento no seu IDHM de 48,35% nas últimas duas décadas, acima da média de crescimento nacional (47,46%) e acima da média de crescimento estadual (47,73%).

O IDHM de Palmeira passou de 0,629 em 2000 para 0,718 em 2010 - uma taxa de crescimento de 14,15%, menor do que a taxa de 29,96% registrada na década anterior, quando passou de 0,484 em 1991 para 0,629 em 2000.

O hiato de desenvolvimento humano, ou seja, a distância entre o IDHM do município e o limite máximo do índice, que é 1, foi reduzido em 45,35% entre 1991 e 2010. Assim, Palmeira ocupa a

1.362ª posição, em 2010, em relação aos 5.565 municípios do Brasil, sendo que 1.361 (24,46%) municípios estão em situação melhor e 4.204 (75,54%) municípios estão em situação igual ou pior. Em relação aos 399 municípios do Paraná, Palmeira ocupa a 136ª posição, sendo que 135 (33,83%) municípios estão em situação melhor e 264 (66,17%) municípios estão em situação pior ou igual.

Entre 2000 e 2010, a dimensão que mais cresceu em termos absolutos foi Educação (com crescimento de 0,119), seguida por Longevidade e por Renda. Entre 1991 e 2000, a dimensão que mais cresceu em termos absolutos foi Educação (com cres-

cimento de 0,219), seguida por Renda e por Longevidade.

Desafio

Em 2012, o PNUD Brasil, o IPEA e a Fundação João Pinheiro assumiram o desafio de adaptar a metodologia do IDH global para calcular o IDH Municipal (IDHM) dos 5.565 municípios brasileiros a partir de dados do Censo Demográfico de 2010. Também foi recalculado o IDHM, a partir da metodologia adotada, para os anos de 1991 e 2000, por meio de uma minuciosa compatibilização das áreas municipais entre 1991, 2000 e 2010 para levar em conta as divisões administrativas ocorridas no período e permitir a comparabilidade temporal e espacial entre os municípios.

Município	IDHM	Renda	Longevidade	Educação
Palmeira	0.718	0.725	0.826	0.618

Taxas do IDHM

Muito Alto	0,800 - 1,000
Alto	0,700 - 0,799
Médio	0,600 - 0,699
Baixo	0,500 - 0,599
Muito Baixo	0,000 - 0,499



**Estética
Próteses
Implantes
Ortodontia**

Excelência em tratamento dentário a um custo justo e acessível

OdontoClin

Seu sorriso é o reflexo do nosso trabalho

T 42 3252 4127
Praça da Matriz 77
Palmeira PR



Mance
Panificadora e Confeitaria

42 3252 2620
Rua XV de novembro, 295

Seu evento com nossos deliciosos produtos, faça sua encomenda.

Nos domingos servimos frango assado e maineiras

Esperança de vida do palmeirense aumenta em mais de nove anos

O cidadão palmeirense que nasceu a partir do ano de 2010 tem uma expectativa média de vida de 74,56 anos. Ela é mais de nove anos superior à expectativa de vida daqueles que nasceram em 1991, que era de 65,27 anos.

Os dados referentes à esperança de vida constam do Atlas do Desenvolvimento Humano no Brasil 2013 e mostram a evolução que ocorreu ao longo das últimas duas décadas no município, fazendo com que o Índice de Desenvolvimento Humano Municipal (IDHM) Longevidade, que em Palmeira é de 0,826, seja o melhor entre os três, superando o IDHM Educação (0,618) e o IDHM Renda (0,725).

Em 2010, a esperança de vida ao nascer média para o estado do Paraná é de 74,8 anos e, para o país, de 73,9 anos. Assim, Palmeira fica um pouco abaixo da média estadual e acima da média nacional.

Um dos fatores que explica o aumento da esperança de vida em



Esperança de vida passou de 65,27 para 74,56 anos.

Palmeira é a redução da mortalidade infantil (mortalidade de crianças com menos de um ano), que no município reduziu 35%, passando de 20,5 por mil nascidos vivos em 2000 para 13,3 por mil nascidos vivos em 2010.

Segundo os Objetivos de De-

envolvimento do Milênio das Nações Unidas, a mortalidade infantil para o Brasil deve estar abaixo de 17,9 óbitos por mil em 2015. Em 2010, as taxas de mortalidade infantil do estado e do país eram 13,1 e 16,7 por mil nascidos vivos, respectivamente.

Em 20 anos

Renda média da população aumentou mais de 113%

A renda per capita média da população de Palmeira cresceu 113,73% nas últimas duas décadas, passando de R\$ 341,10 em 1991 para R\$ 542,16 em 2000 e R\$ 729,05 em 2010. A taxa média anual de crescimento foi de 58,94% no primeiro período e 34,47% no segundo. A extrema pobreza (medida pela proporção de pessoas com renda domiciliar per capita inferior a R\$ 70,00, em reais de agosto de 2010) passou de 15,73% em 1991 para 9,12% em 2000 e para 5,91% em 2010. Os dados constam do Atlas do Desenvolvimento Humano no Brasil 2013.

A desigualdade, porém, aumentou, segundo o Índice de Gini passou de 0,58 em 1991 para 0,63 em 2000 e para 0,59 em 2010. Este índice é um instrumento usado para medir o grau de concentração de renda. Ele aponta a diferença entre os rendimentos dos mais pobres e dos mais ricos. Numericamente, varia de 0 a 1, sendo que 0 repre-

senta a situação de total igualdade, ou seja, todos têm a mesma renda, e o valor 1 significa completa desigualdade de renda, ou seja, se uma só pessoa detém toda a renda do lugar.

Os dados do ano de 2010 mostram que 20% da população mais rica do município detém 62,34% da renda, enquanto os 20% mais pobres ficam com apenas 2,67% da renda. A situação estava pior em 2000, quando os 20% mais ricos concentravam 67,12% da renda e os 20% mais pobres do município detinham 2,40%.

Causas

Uma das causas do aumento da renda média per capita no município foi o aumento do índi-

ce da população economicamente ativa. Em 2000, 64,43% da população com 18 anos ou mais estava ocupada, enquanto em 2010 o índice subiu para 67,57%.

A melhoria da renda aparece na redução do percentual de trabalhadores remunerados com salário mínimo, que caiu de 52,95% no ano 2000 para 27,74% no ano de 2010.

Em 2010, das pessoas ocupadas na faixa etária de 18 anos ou mais, 31,73% trabalhavam no setor agropecuário, 0,00% na indústria extrativa, 12,79% na indústria de transformação, 7,37% no setor de construção, 0,79% nos setores de utilidade pública, 11,18% no comércio e 33,33% no setor de serviços.

Renda, Pobreza e Desigualdade – Palmeira			
Item	1991	2000	2010
Renda per capita (em R\$)	341,10	542,16	729,05
% de extremamente pobres	15,73	9,12	5,91
% de pobres	38,84	26,31	14,28
Índice de Gini	0,58	0,63	0,59

VENDE CASAS/APARTAMENTOS

Casa de Alvenaria com 68,25m², lote com 362m², casa com 2 quartos, sala, cozinha, banheiro, garagem com lavanderia, localizada na Colônia Francesa, próximo ao Parque dos Franceses.

Casa de Alvenaria com 4 quartos (1 suíte), sala/copa, cozinha, 1 banheiro, sala, 1 cozinha, 1 banheiro, garagem para 3 carros com lavanderia e churrasqueira, Rua Querubina M. de Sá, próximo ao Rotary Club, **R\$ 400.000,00** (financia CEF).

Casa de Alvenaria com 88,98m², lote com 450m², casa com 3 quartos, 2 banheiros, sala, copa, cozinha, garagem e lavanderia fechada com churrasqueira, localizada no Jardim Christine, **R\$ 190.000,00** (financia CEF).

Casa de Alvenaria (1 ano de uso) com 78,33m², com 3 quartos, sala, cozinha (com móveis sobre medida), banheiro, área de serviço, lote com 18 x 26 (468m²), localizado na Vila Mayer, **R\$ 240.000,00** (financia CEF).

Sobrado Central, com 4 quartos (1 suíte), sala/copa, 1 banheiro, 1 lavabo, cozinha, área de serviço e 2 vagas de garagem, localizado no centro, próximo CEDAG (financia).

Casa de Alvenaria com 3 quartos, sala, cozinha, 3 banheiros, garagem, área de serviço, localizada no Núcleo Tibagi. (financia CEF).

Casa de Alvenaria com 2 quartos, banheiro, sala, cozinha/copa, garagem para 2 carros com lavanderia e quarto externo na garagem, lote com 242m², casa com 120m² construídos, Av. 7 de Abril, 1.650. **R\$ 280.000,00** (financia).

Casa de Alvenaria (2 anos de construção) com 70m², 3 quartos, sala, copa, cozinha e banheiro, lote com 288m² (esquina), Rua Henrique Stadler (Vila Rosa), **R\$ 170.000,00** (financia CEF).

Casa de Alvenaria com aproximadamente 50m², com 2 quartos, sala, cozinha, banheiro, lote com 144m², localizada no Jardim Bela Vista **R\$ 95.000,00** (financia CEF).

Casa de Alvenaria com aproximadamente 115m², lote com 360m² (15x24), com 3 quartos, sala, cozinha, banheiro garagem fechada e lavanderia, localizada na Rua Eurides Teixeira de Oliveira, Vila Rosa, **R\$ 190.000,00**.

Casa de Alvenaria a concluir internamente com 144m², lote com 288m², com 3 quartos, 2 banheiros, sala, cozinha, garagem, área de serviço, à Vila Bugay. **R\$ 120.000,00** (não financia).

Casa de Alvenaria com 3 quartos, sala, cozinha, banheiro e área comercial, lote plano com 339,90m², com 12m de frente, Rua D. Alberto Gonçalves, próximo Mercado Triunfo, boa localização para construção comercial. **R\$ 200.000,00**.

VENDE LOTE

Lote com 2.353m², com 19,50m de frente para a Rua Conceição e fundos com 19,50m, fazendo frente para a Rua Jesuino Marcondes,

lote plano e com excelente localização comercial e com possibilidade de uso para condomínio residencial, documentos ok. Valor de venda **R\$ 950.000,00**.

Lote na Vila Militar com 420m² (14x30), murado, à Rua Luiz Capraro. **R\$ 160.000,00** (financia).

Lote com 288m² (12x24), localizado à Rua Francisco Sinque Ferreira, Vila Rosa. **R\$ 100.000,00** (financia).

Lote com 360m² (12x30) localizado no Loteamento Wola Brudzynska (centro). **R\$ 140.000,00** (financia).

Lote com 486m² (18m de frente) localizado no Loteamento Wola Brudzynska (centro). **R\$ 160.000,00** (financia).

ÁREA RURAL

Chácara com 1 alq e 2L (25.526m²) localizada no Faxinal dos Quartins com frente para o asfalto da PR 151, próximo ao Posto Gugu, contendo uma casa em alvenaria com +/- 180m² com 3 quartos, 2 banheiros, coz/copa, sala, lavanderia/dispensa com churrasqueira, com água encanada, um poço, uma nascente na área e mais 2 açudes prontos. **R\$ 250.000,00**. Área com aproximadamente 5 alq, ao lado do Núcleo Rocio II, área ideal para loteamento. **R\$ 1.780.000,00**.

ALUGA RESIDENCIAL

Apartamento, 2 quartos, sala, cozinha, banheiro, área de serviço e vaga de garagem, à Rua Cel. Ottoni F. Maciel, 392, AP 42. **R\$ 600,00** e condomínio.

Casa madeira, 2 quartos, sala, cozinha, banheiro e cobertura para carro, à Rua Gibran Bacila, 13, Vila Rosa. **R\$ 500,00**.

Casa mista, 2 quartos, sala, cozinha, banheiro, área de serviço e cobertura para carro, à Rua Francisco Cherochim, 230, Vila Maria. **R\$ 550,00**

Casa alvenaria, 3 quartos, sala, copa/cozinha com churrasqueira, área de serviço e garagem, toda mobiliada, Farajala Bacila. **R\$ 700,00**

Casa alvenaria, 3 quartos, sala, cozinha, banheiro, área de serviço e garagem, Rocio II. **R\$ 480,00**.

Casa madeira 2 quartos, copa/cozinha, banheiro e lavanderia, cobertura para carro, Vila Maria. **R\$ 380,00**.

Casa alvenaria, 3 quartos, 2 salas, cozinha, banheiro, cobertura para carro, à Av. Daniel Mansani, 341. **R\$ 550,00**.

Casa alvenaria com 3 quartos, sala, cozinha e banheiro, localizada no Papiros. **R\$ 550,00**.

ALUGA COMERCIAL

Sala Comercial com banheiro a Rua Conceição 632 (sobreloja do banco Sicredi).

Sala Comercial com banheiro, à Rua Teófilo J. de Freitas, 348, próxima ao Posto Planowski.

Sala Comercial com 65m², com banheiro e cozinha, imóvel com possibilidade de alteração da fachada, Praça Mal. Floriano Peixoto, próximo a Prefeitura Municipal. **R\$ 1.800,00** e IPTU.

** os valores de aluguel apresentados são líquidos, já com bonificação de pontualidade para pagamento em dia.



- Financiamento Habitacional; - Empréstimo Consignado (INSS, Aposentados e pensionistas, Paraná Previdência, Prefeitura, RPPS, Empresas Conveniadas); - Aberturas de contas para pessoa física; - Cartão de Crédito; - SAF (Seguro de Assistência Funeral).

Rapaz é esfaqueado e grupo com oito elementos agride dois jovens na rua

Um rapaz com diversos ferimentos realizados por faca deu entrada no Hospital Santa Casa no final da tarde de sábado (27). De acordo com a vítima E.P., vulgo "Puf", de 19 anos, ele havia ido em uma festa de aniversário dos parentes de sua esposa, mas quando saía do local, foi abordado pelos indivíduos Anderson, Davi, Daniel e Fernando na esquina das ruas Nascim Bacila e Sebastiana

Ozório, na Vila Rosa.

Os quatro elementos o agrediram com golpes de facão, atingindo a cabeça, tórax, braços e antebraços e outros lugares do corpo, e que cada ferimento possuía aproximadamente 10 centímetros. O senhor E.P. não soube relatar os motivos da agressão e foi orientado quanto aos procedimentos cabíveis no caso.

Na madrugada de domingo

(28) o garoto L.F.F., de 16 anos, e seu primo A.R.A., 20, relataram para policiais que ao saírem de um bar localizado na rua 15 de Novembro, foram agredidos por um grupo formado por oito meninos. Os elementos desferiram golpes contra A.R.A., causando varias lesões, sendo que o mesmo caiu desmaiado no chão e os autores fugiram em direção ao pontilhão que liga a Vila Rosa ao Centro da cidade.

Abordagens

Motoristas sem CNH e um em estado de embriaguez

Após receber solicitação anônima na tarde de quinta-feira (25), a Polícia Militar compareceu na avenida Daniel Mansani, onde havia um indivíduo embriagado conduzindo um veículo Fiat Uno e realizando direção perigosa. No local a equipe da PM constatou que o condutor estava com sintomas de embriaguez, odor etílico, andar cambaleante, Carteira Nacional de Habilitação cassada e o veículo com débitos pendentes. Feito apreensão de veículo e as notificações cabíveis e entregue o condutor a delegacia.

Na mesma data, em patrulhamento pela rua Teófilo de José Freitas, policiais avistaram o veículo Chevette, cor bege, sem a placa dianteira de identificação. Ao abordar o veículo foi identificado D. T. N. como condutor e verificado que o mesmo não é habilitado. O veículo também possuía débitos pendentes. O automóvel e o condutor fo-

ram encaminhados ao 2º Pelotão para procedimentos cabíveis.

No início da tarde de sábado (27) um veículo Fiat Palio despertou suspeita na equipe da Polícia Militar que realizava patrulhamento no bairro do Rocio. Durante a abordagem, na esquina das ruas Dom Alberto Gonçalves e das Aleluias, a PM verificou a documentação e constatou que o veículo possuía tarjeta de outro município e que o condutor A. R., de 26 anos, não é habilitado na categoria B e a Carteira Nacional de Habilitação estava vencida. O veículo foi apreendido no Pátio da Polícia Militar e as medidas pertinentes foram tomadas.

Também na tarde de sábado, durante patrulhamento, policiais abordaram um veículo Fiat Uno, cor preta, de Curitiba, com três indivíduos no interior, na rua Flávio Santos, próximo ao Ginásio de Esportes Sebastião Amâncio dos Santos.

Os PM verificado que o veículo estava com pendências de documentos e multas, e o condutor D.W.G., 20 anos, não possuía habilitação. O veículo foi apreendido no pátio da Polícia Militar e as notificações pertinentes foram confeccionadas.

Na tarde de quarta-feira (31), PMs visualizaram uma motocicleta CG 125, cor roxa, durante patrulhamento, na qual seu condutor, ao avistar a viatura, agiu em atitude suspeita. Na abordagem foi constatado que o condutor H.F.J. não portava documentos CNH e Certificado de Registro e Licenciamento de Veículo, além de a motocicleta estar sem os retrovisores. Diante do fato a motocicleta e o condutor foram encaminhados ao 2º Pelotão. Ao verificar no sistema de consultas, os policiais também constataram que a CNH do condutor estava cassada até 11/05/2015.

GAZETAPOLICIAL

Veículo bloqueia passagem de caminhão

A Polícia Militar foi chamada na Colônia Maciel, na tarde domingo (28), pelo fato de um veículo estar trancando a via principal, impedindo que um caminhão passasse pela mesma. De acordo com o solicitante, ele pediu para o condutor retirar o veículo Gol para poder passar, quando vários elementos começaram a intimidá-lo. Os policiais realizaram a abordagem, identificaram o condutor W.H.R., o qual retirou o veículo. Também foram abordados, advertidos e identificados os outros elementos.

Rapaz agride mulher na Colônia Maciel

No início da noite de domingo (28) a Polícia Militar foi até a Colônia Maciel onde, de acordo com relato da solicitante, seu filho havia agredido fisicamente sua nora e ameaçou familiares da vítima. Com a chegada da equipe policial no local, o acusado já havia fugido. Em contato com a vítima, a mesma não teve interesse em representar contra o autor, porém foi orientada quanto aos procedimentos posteriores.

Indivíduo desacata equipe e recebe voz de prisão

Na noite de domingo (28) a Polícia Militar foi solicitada na rua Nossa Senhora do Rocio, no bairro do Rocio, onde o indivíduo A.I.S., 20 anos, juntamente com outros elementos, promoviam desordens no local e proferiam ameaças contra o solicitante e seus familiares. Os policiais abordaram os envolvidos e todos foram advertidos, sendo que A.I.S. seguiu as orientações e advertência, vindo a desacatar a equipe policial. O indivíduo recebeu voz de prisão, resistiu a prisão com força física, proferindo socos e chutes, sendo necessário o uso de algemas para conte-lo. A.I.S. foi encaminhado à 40ª Delegacia da Polícia Civil.

Elementos abandonam som ao avistarem PM

Uma solicitação na noite de domingo (28) relatou que dois elementos passaram em frente a pizzaria Dom Giovanni carregando duas caixas de som. A PM foi chamada e, após patrulhamento, os elementos foram visualizados com as caixas. Ao avistar os policiais eles largaram os objetos e empreenderam fuga, entrando em um mato pulando vários muros, escapando dos policiais. As duas caixas foram recolhidas, sendo que uma continha dois subwoofers e a outra com seis cornetas. Ambas foram entregues à 40ª Delegacia.

Equipamentos sonoros são furtados de Saveiro

Na manhã de quarta-feira (31) um rapaz solicitou a presença da Polícia Militar ao perceber que a capota de seu veículo Saveiro estava aberta. Ao verificar os equipamentos que estavam no veículo, percebeu que foi furtado seis alto falantes de 12 polegadas de marca OZ, modelo Load Spealrs. A vítima foi orientada quanto aos procedimentos cabíveis no caso.

GENTE QUE COOPERA TRAZ AMIGOS.



Indique o Sicredi e ganhe prêmios. Porque amigos de verdade crescem juntos.

Chegou mais uma oportunidade de você cooperar com seus amigos. Indique-os para fazerem parte do Sicredi, se eles virarem associados, você acumula pontos e pode trocar por diversos brindes.

Acesse www.amigosicredi.com.br

GENTE QUE COOPERA CRESCE

SICREDI



GAZETAPOLICIAL

Furto em loja de peças de máquinas agrícolas

Na manhã de quinta-feira (25), de acordo com descrições feitas pela vítima, um indivíduo aparentando aproximadamente 58 anos, moreno, de cabelo grisalho e rosto afilado, passou na parte da manhã em sua loja perguntando de peças de máquinas. Quando os funcionários saíram para almoçar, um vizinho da loja avisou que havia um indivíduo furtando peças do local, sendo que o solicitante tentou abordar o mesmo que estava em um veículo Gol, placa AAL- 5066, de Ponta Grossa. Com característica do mesmo indivíduo descrito, o ladrão fugiu deixando um alternador abandonado e levando um arranque de trator.

Indivíduo tenta furtar e ameaça vigilante de morte

Um vigilante acionou a Polícia Militar na madrugada de sexta-feira (26), ao ver um indivíduo adentrar no pátio de uma loja de materiais fotográficos e tentar roubar furtar sua bicicleta, a qual utiliza para rondas no local. Os policiais realizaram a condução de ambas as partes até a 40ª Delegacia. O indivíduo ainda proferiu ameaças contra o vigilante, dizendo que voltará em seu local de trabalho para matá-lo.

Homem fica ferido em colisão de automóveis

Dois automóveis colidiram na manhã domingo, na PR 151, na entrada da Colônia Santa Bárbara. Tadeu Dubinske, de 79 anos, que conduzia a Brasília, placas ACI-6914, sofreu ferimentos leves e foi encaminhado ao Hospital Santa Casa. O outro veículo envolvido no acidente foi a caminhonete Hyundai HR, placa AVT-1202, de Campo Largo, conduzida por Julio Cesar Kmeicik. O Corpo de Bombeiros atendeu a ocorrência prestando atendimento pré-hospitalar, isolamento do local, orientação e advertência e transporte da vítima ao hospital.

Patrulha Rural aborda motocicleta em registro

Na madrugada de domingo (28) a Patrulha Rural avistou uma motocicleta sem placa, modelo Fazer, cor preta, com dois indivíduos suspeitos. Ao realizar a abordagem os policiais constataram que a moto foi adquirida e não foi registrada. Diante dos fatos o veículo foi recolhido ao pátio da Polícia Militar.

Caminhão é roubado em pátio de posto

Na tarde de domingo (28) o senhor J.V. compareceu ao 2º Pelotão da Polícia Militar e relatou que chegou de viagem na tarde de sábado (27), deixando seu caminhão placa ADZ-3321, cor vermelha, e reboque, placa ACX-9980, estacionado no pátio de um posto de combustíveis. Ao retornar para buscar o veículo na tarde de domingo (28), o mesmo não estava no local. Em contato com funcionários do posto, os mesmos não souberam informar nada. A PM realizou buscas, porém não obteve êxito.

PM recebe bicicleta abandonada

Na manhã de quarta-feira (31) um indivíduo foi até o Pelotão da Polícia Militar e entregou uma bicicleta, que conforme relato do mesmo, estava abandonada ao lado da ciclovia próxima a um posto de Combustíveis. A bicicleta foi entregue à 40ª Delegacia.

Homem pega carro de ex-mulher

Na noite de quarta-feira (31) a PM recebeu uma solicitação dizendo que um veículo Fox havia sido furtado. Ao realizar patrulhamento o veículo foi localizado e estava com o ex-marido da solicitante. O homem alegou que o veículo estaria em seu nome, que a ex- esposa estava usando o veículo e apareceram multas de trânsito que acarretaram na perda de pontos na sua carteira. O homem também informou que decidiu pegar o veículo da frente da casa da ex-mulher para regularizar a situação. Devido a chave ser codificada, o senhor conseguiu destravar o volante, mas o veículo não funcionou, sendo empurrado ladeira abaixo até determinada rua. Devido aos fatos, ambas as partes, assim como o veículo, foram encaminhados à 40ª Delegacia da Polícia Civil.

PM recebe denúncia de que indivíduo vendia drogas em pista de skate

A Polícia Militar recebeu várias ligações na manhã de sábado (27) denunciando que um indivíduo conhecido como "Peregrino" estava vendendo drogas próximo a pista de skate. Com as características repassadas, os PMs começaram a realizar buscas e abordaram P.A.S., vulgo "Peregrino", de 34 anos, na esquina da rua Vicente Machado com a Travessa Vice Prefeito Marcos José Malucelli, conhecida como Beco da Praça.

Durante a busca pessoal foi

encontrado vestígios de maconha nos bolsos do indivíduo, que quando perguntado, relatou ser apenas usuário de entorpecentes. Os policiais solicitaram a colaboração de Peregrino para que se verificassem seu quarto, que fica em uma pousada no beco, para melhor esclarecimento dos fatos. Nada de ilícito foi encontrado no local, porém alguns objetos, como embalagens de crack, foram localizados, indicando que o indivíduo é usuário da substância.

Ameaça

Na noite de sábado a PM recebeu nova denúncia contra Peregrino, desta vez relatando que o mesmo tentou atacar sua amásia com uma faca. A vítima correu e foi socorrida por populares na rua José Bordignon, no bairro Regina Vitória. Com a chegada dos policiais, Peregrino fugiu para uma mata, não sendo localizado. A vítima foi orientada a ir até a Delegacia para dar seguimento aos procedimentos cabíveis.

Quero-Quero

Dupla invade propriedade particular para caçar

Na noite de sexta-feira (26) a Polícia Militar foi chamada até uma propriedade na localidade de Quero-Quero, devido a dois rapazes que invadiram uma proprie-

dade particular para caçar animais. De acordo com a solicitante, seu esposo ouviu os cães da propriedade latirem e também escutou latidos de outros animais dentro da propriedade.

Diante do fato ele foi até o local dos barulhos e visualizou a luz de uma lanterna. Ao aproximar-se constatou que a pessoa de nome N.L.J., de 29 anos, e outro rapaz, não identificado, porém com características (moreno, baixo, magro, cabelos pretos curtos, com aproximadamente 38 anos), ar-

mados de espingarda, caçavam no citado local.

A solicitante também relatou que os dois elementos estavam com cães e um filhote de javali abatido. Quando o seu marido questionou os indivíduos, eles fugiram do local. Os policiais também receberam informações de que os caçadores são moradores da Colônia Witmarsum.

A equipe da PM realizou patrulhamentos e buscas nas proximidades, porém não obteve êxito em localizar os autores.

Amásio realiza ameaças e danos em veículo

A PM foi chamada até a rua João Perotta, no bairro da Vila Rosa, na noite de domingo (28), após receber uma denúncia de que uma mulher havia recebido ameaças. De acordo com a vítima, após voltarem de uma festa a mesma saiu pra ir à casa de sua mãe, quando seu amásio se revoltou e passou a realizar ameaças, quebrou o pára-brisa e o vidro da porta do passageiro e ainda amassou as portas do veículo, jogou álcool em suas roupas e não deixou a vítima tirar sua moto de dentro da residência.

Quando os policiais foram até o local, o autor fugiu. Um guincho foi acionado para remover o veículo e a motocicleta foi encaminhada para a residência da mãe da vítima. A mesma foi orientada e não quis representar.



HAWAII ACABAMENTOS **COMERCIAL HAWAII**

Venha conferir as nossas novidades:

Aquecedores **Lustres** **Pisos**

Chuveiros e Torneiras elétricas **Fogões a Lenha**

a partir de: **R\$ 8,90**

Compre tudo em 10X sem juros (no cartão de crédito)

AMCG realiza entrega de 700 cobertores para 14 municípios da região

A Associação dos Municípios dos Campos Gerais (AMCG) realizou nesta segunda-feira a entrega de 700 cobertores aos municípios que aderiram a Campanha do Agasalho, entre os quais estão Palmeira, Porto Amazonas e São João do Triunfo. Ao todo foram 14 municípios que assinaram o Termo de Adesão e arrecadaram peças. Cada uma das cidades recebeu 50 cobertores da entidade. “Esta entrega de cobertores vêm agregar ao que cada Prefeitura já arrecadou”, destacou a presidente da AMCG, Ângela Mercer de Mello. “Sabemos que não é um número muito grande, mas já pode ajudar a sanar o frio em algumas comunidades”, completou.

Os municípios que já fecharam suas campanhas arrecadaram um total de 34.190 peças. Um dos municípios que mais arrecadou foi Palmeira, contabilizando 16.000 peças doadas. Cidades como Telêmaco Borba, Arapoti, Castro e Ponta Grossa seguem com suas campanhas e não contabilizaram o total das doações.

Além dos cobertores, a AMCG



Dico Candido

Cobertores recebidos foram entregues ao Provopar de Palmeira.

realizou a entrega de doações de roupas e calçados aos nove municípios da região que foram mais atingidos pela ação das chuvas nos últimos meses. Foram beneficiados Telêmaco Borba, Tibagi, Ivaí, Reserva, Piraí do Sul, Porto Amazonas, Ipiranga, Ivaí e Castro.

Para o próximo ano a idéia é

reforçar a Campanha do Agasalho da AMCG. “Vamos tentar parcerias como comércio”, adiantou a presidente. Participam da Campanha do Agasalho os municípios de Arapoti, Castro, Ipiranga, Sengés, Palmeira, Piraí do Sul, São João do Triunfo, Tibagi, Ivaí, Carambeí, Porto Amazonas, Reserva, Telêmaco Borba e Ventania.

Administração Pública e História

UAB abre inscrições de vestibular para dois cursos

A Universidade Estadual de Ponta Grossa (UEPG) abriu o processo de execução do seu quinto concurso vestibular destinado a selecionar candidatos para ingresso em cursos superiores de graduação na modalidade de educação à distância. Para o Pólo da Universidade Aberta do Brasil (UAB) de Palmeira, a UEPG está ofertando 50 vagas para Bacharelado em

Administração Pública e 25 vagas para Licenciatura em História.

As inscrições para o vestibular estão sendo realizadas exclusivamente pela internet, desde segunda-feira (29) e se estendem até o dia 26 de agosto, no endereço eletrônico: www.uepg.br/ead. Outras informações podem ser obtidas na Secretaria do Pólo da UAB de Palmeira, com Adriano, das 13 às

18 e das 19 às 22 horas, no prédio anexo a Escola Municipal Jesuíno Marcondes.

Ao todo, estão sendo ofertadas 850 vagas, distribuídas em 13 pólos de apoio presencial: Palmeira, Apucarana, Cerro Azul, Cruzeiro do Oeste, Ibaí, Itambé, Ivaiporã, Jacarezinho, Nova Santa Rosa, Palmital, São João da Boa Vista, São Mateus do Sul e Siqueira Campos.



TUDO PARA PINTURAS
IMOBILIÁRIAS E AUTOMOTIVAS
Rua XV de Novembro, N° 530
(42) 3252 1993



Atendimento
até às 19h30

www.superfranco.com.br | Rua Padre Camargo, 844
T 3252 4356 | 3252 3283 | 9911 6105



Açúcar Globo
EXTRAFINO | 5KG
R\$ 5,99 un.



Santa Massa
PÃO DE ALHO | 400g
R\$ 5,99 un.



Refrigerante Schin
2L
R\$ 2,49 un.



Picadinho bovino
SEM OSSO
R\$ 7,99 kg.

GEISE KELLY BEGOSSO
CRC: PR 068013/O-0

GENEZIO A. BEGOSSO
CRC: PR 024142/O-7

(42) 3252-2274

(42) 3252-1347

RUA VICENTE MACHADO, 478
CENTRO - PALMEIRA - PR



Terça-feira, feirão
de frutas e verduras!