

ANO 38
Nº 1297
Palmeira
30 de novembro
a 6 de dezembro
de 2013
R\$ 3,00

GAZETA DE PALMEIRA

Política Página 4

Caminhões do PAC 2

Prefeitura de Palmeira

Prefeitura pretende implantar programa de demissão voluntária de servidores

A Prefeitura de Palmeira pretende reduzir as despesas com pessoal para escapar de sanções legais, que envolvem exoneração de ocupantes de cargos em comissão, corte de horas extras e outras medidas. Assim, uma das ações que se pretende adotar é a demissão voluntária.

Política Página 3



Geral Página 20

Iguaçu mais limpo

Policial

Supermercado com estoque ilegal de peixe nativo

A equipe da Polícia Ambiental do Posto Policial Ambiental de Vila Velha, em vistoria em supermercado de Porto Amazonas na quinta-feira (28), constatou o estoque de 28,5 kg de peixes nativos que não possuíam documentação legalmente exigível.

Página 18

Geral

Novo posto de atendimento do Detran é inaugurado

Foi inaugurado na quinta-feira (21) o novo posto de atendimento do Detran de Palmeira. O novo local fica a poucos metros do antigo endereço, em um prédio reformado, contando com um sistema de atendimento organizado com senhas, além de guichês.

Página 14

Política

Câmara rejeita projeto que anularia decreto do prefeito

Câmara rejeitou o projeto de decreto legislativo que pretendia sustar decreto baixado pelo prefeito Edir Havrechaki (PSC), reconduzindo conselheiros do RPPS.

Página 5

Esporte

Ypiranga e Baixada vencem e garantem vaga nas semifinais

Alvirrubro de Palmeira venceu o Laranja Mecânica fora de casa por 2 a 1, enquanto equipe de São João do Triunfo goleou o Bonato por 8 a 1.

Página 9



Prefeitura de Palmeira

**Rogério Lima****Esqueceram da educação**

O tema educação merece, sempre, atenção e análises, visto tratar-se de algo que proporciona a sustentação da sociedade e representa possibilidades de desenvolvimento social e econômico. Por isso e, ainda, por outras questões mais particulares, a educação freqüenta as manchetes da imprensa e artigos. Normalmente se mostra o lado negativo, com escolas em situação precária de conservação, falta de equipamentos e de materiais, estudantes pouco interessados e professores extenuados em sua árdua missão. Vez por outra, como fiz aqui recentemente, abre-se espaço para exaltar as boas notícias do setor, como é o caso da sinalização com pesados investimentos financeiros de recursos dos royalties do pré-sal. Dinheiro para a educação sempre é bem vindo, mas precisa ser investido com eficiência, obviamente.

Agora deixando de lado as possíveis conquistas que advêm dos investimentos futuros, precisamos tocar nas feridas do presente. Sim, porque não se aceita uma visão que diante da concretude do avançar adote uma postura passiva que deixe a inércia tomar conta de tudo. Preocupa, e muito, o fato de entre as 100 escolas brasileiras que detêm as melhores notas do Exame Nacional do Ensino Médio (Enem) nenhuma ser do Paraná. Em 2011, o Índice de Desenvolvimento da Educação Básica (Ideb) mostrou queda na nota geral do Paraná e de muitos municípios, entre eles Palmeira. Preocupa, sim, o fato de professores da rede estadual de ensino insistirem que o governo lhes pague os avanços salariais que conquistaram por lei. E o corolário de problemas poderia ir bem além disto.

Fato notório é que a educação, no geral, poderia ter subido alguns degraus e estar postada em melhores condições. Porém, a acomodação de dirigentes do setor levou a um retrocesso. A prova está nas notas do Enem e do Ideb, tanto para o Estado como para os municípios, que despencaram no ranking. É uma constatação que causa espanto, visto que o Paraná sempre frequentou as posições superiores em pesquisas e estudos sobre a educação.

O tempo perdido perde-se no tempo e deve ser recuperado daqui para frente com ações. Exige-se determinação para resgatar a educação pública de qualidade, para entregar ao público um produto que realmente seja capaz de promover transformações sociais. Educação não é tema para ser colocado na prateleira do esquecimento.

OS MANDOROVÁS**Programa de demissão voluntária**

Peço a minha demissão para você e você pede a sua para mim. Certo?

E quem vai ficar tomando conta do nosso quadrinho?

**RECICLÁVEIS****Mais um tema polêmico**

Nos próximos dias, a Câmara Municipal deve votar projeto de lei do Executivo que trata do Programa de Demissão Voluntária (PDV) de servidores públicos municipais. Será mais um assunto passível de discussões e polêmicas no Legislativo, pois o PDV está sendo apresentado como medida para reduzir as despesas com pessoal, que já extrapolam os índices legais e preocupam a administração municipal.

Olho nos médicos!

Através de indicação que protocolou na Câmara Municipal, o vereador Rogério Czelusniak (PTB) solicita que a Secretaria de Saúde fiscalize o cumprimento de horários nos plantões médicos noturnos e de finais de semana. O vereador tem recebido reclamações de usuários dos plantões quanto ao atraso de médicos para iniciar o plantão e até mesmo de ausência dos profissionais dos locais onde o plantão acontece.

Reajuste do pedágio vai doer no bolso dos palmeirenses

A partir de domingo (1º de dezembro), quem transitar pela BR 277, saindo de Palmeira com sentido a Porto Amazonas, Witmarsum e Curitiba, vai pagar mais caro pelo pedágio na praça de Porto Amazonas e também na praça de Balsa Nova. O reajuste dos valores da tarifa autorizado pelo governo do estado é de 5,72% e ninguém no mundo vai impedir que ele seja aplicado pelas concessionárias de rodovias, que praticam as tarifas mais caras de todo o Brasil.

Contador do TC é cidadão benemérito de Palmeira

A Câmara Municipal fez a entrega, em sessão solene realizada na quinta-feira (28), do título de cidadão benemérito de Palmeira ao contador Márcio José Assumpção. Ele é palmeirense e há 10 anos trabalha como Analista de Controle do Tribunal de Contas do Estado do Paraná. Formado em Ciência Contábeis pela Universidade Estadual de Ponta Grossa (UEPG). Assumpção é mestre em Administração pela Universidade de Extremadura, na Espanha, e atua como professor da Universidade Positivo, de Curitiba, além de ser autor de diversos livros sobre contabilidade pública e integrar o Conselho Regional de Contabilidade do Estado do Paraná (CRC-PR), como conselheiro suplente.

Agora é com o Sismup

No entendimento de vereadores que votaram contra o projeto de decreto legislativo que pretendia sustar decreto do prefeito que reconduziu conselheiros a mandatos no RPPS, a partir de agora é o Sindicato dos Servidores Públicos Municipais (Sismup) quem deve buscar a realização de eleição para conselheiros da autarquia. Os vereadores sugerem que o sindicato busque na Justiça o direito dos servidores.

Asfalto para Witmarsum

O vereador Pastor Anselmo (PSD), através de indicação apresentada na Câmara Municipal, solicita ao Executivo a pavimentação asfáltica de uma área de 2 mil metros quadrados de via pública no centro de Witmarsum. É a área em frente ao Museu Histórico, agência do Sicredi e Posto de Informação Turística. A pavimentação, segundo ele, proporcionará conforto aos moradores e turistas.

GAZETA
DE PALMEIRAFundada em 9 de abril de 1976
Jornal semanal editado por
NELMO EDITORAL TDA.
CNPJ 01.334.884/0001-83Rua Padre Camargo, 671 - Telefone 42 3252-3372
e-mail: gazetadepalmeira@uol.com.br
Web-site: www.gazetadepalmeira.com.br
CEP 84.130-000 Palmeira - PR**Diretor geral:** Moacir Luiz Guchert**Diretor de Redação:** Rogério Geraldo Lima

Impressão: Folha de Londrina - Londrina - Paraná - Tiragem: 2 mil exemplares



natal schamne
sinta-se em casa

T 42 3252 3603
rua conceição 496 palmeira

Projeto do Executivo prevê criação de três novos cargos em comissão

Enfrentando problemas com a extrapolação dos índices de gastos com pessoal, forçada a adotar medidas para reduzir este tipo de despesa, a administração municipal de Palmeira está prestes a ver confirmada a criação de três novos cargos em comissão na estrutura administrativa da Prefeitura Municipal. Para tanto, basta que a Câmara Municipal aprove o projeto de lei que trata do assunto e deve ser colocado em votação nos próximos dias.

O referido projeto de lei está sob análise das comissões internas, aguardando parecer para que possa ser convocado à votação. Estão previstos no projeto três novos cargos de coordenadores, vinculados às novas coordenadorias que estão previstas no projeto de lei.

A intenção da administração municipal é criar as coordenadorias de Planejamento Urbano e Engenharia de Tráfego, de Trans-

porte e Educação para o Trânsito e de Trânsito e Estatísticas de Acidentes de Trânsito, nas estruturas das secretarias de Planejamento, de Educação e de Obras e Infra-Estrutura, respectivamente.

As coordenadorias a serem criadas, segundo a justificativa do projeto de lei, tem por objetivo viabilizar a integração do município de Palmeira ao Sistema Nacional de Trânsito. Isto exigiria a criação e implantação das novas estruturas propostas e dos cargos em comissão, que poderão ter seus ocupantes nomeados pelo prefeito.

Ambulantes

Outro projeto de lei que tramita na Câmara Municipal trata da atividade de comércio ambulante no município. O texto prevê a criação de uma comissão que vai ter como objetivo definir os locais onde a atividade poder ser desenvolvida e que tipo de mercadoria poderá ser comercializada.

Prefeitura quer implantar programa de demissão voluntária de servidores

A administração municipal de Palmeira pretende reduzir as despesas com pessoal para escapar de sanções legais, que envolvem exoneração de ocupantes de cargos em comissão, corte de horas extras e outras medidas. Assim, uma das ações que se pretende adotar é a demissão voluntária de servidores públicos municipais. Para tanto, projeto de lei que trata do Programa de Demissão Voluntária (PDV) está sob análise das comissões internas da Câmara Municipal. O projeto deve ser colocado em votação assim que receba pareceres e seja incluído na pauta de votações.

Como forma de incentivo à demissão voluntária, consta no projeto de lei que o servidor que fizer a adesão ao PDV receberá indenização financeira. No caso daquele que tiverem tempo de serviço público municipal entre quatro e dez anos, a indenização será de R\$ 4 mil por ano trabalhado. Assim, um servidor que tiver oito anos de serviço receberá R\$ 32 mil a título de indenização.

Já para o servidor que contar com tempo de serviço público superior a dez anos, a indenização prevista é de R\$ 2 mil por ano trabalhado, contado a partir do 11º ano. Desta forma, um servidor com 18 anos de serviço, por exemplo, teria direito a uma indenização de R\$ 16 mil ao fazer adesão ao PDV.

O projeto de lei que tramita na Câmara Municipal prevê, ainda, que o pagamento das indeniza-



Servidores de todos os setores poderão pedir demissão voluntária.

ções para os servidores que aderirem ao PDV poderá ser feito de forma parcelada, em até dez vezes. O valor de cada parcela não pode ser superior a R\$ 4 mil, segundo o projeto.

O projeto prevê que poderão aderir ao PDV, requerendo demissão voluntariamente, apenas os servidores municipais que contarem com mais de quatro anos no serviço público. Os pedidos de demissão, no entanto, poderão ser negados caso a saída do profissional implique em risco de comprometimento de atividades.

Caso o projeto de lei seja aprovado e depois sancionado pelo prefeito, transformando-se em lei, os servidores que optarem pela adesão ao PDV poderão se inscrever no período entre 15 de ja-

neiro e 15 de fevereiro de 2014. Entre 16 e 28 de fevereiro do ano que vem, serão efetivadas as demissões solicitadas.

Limites

Na justificativa anexada ao projeto de lei que tramita na Câmara, o prefeito Edir Havrechaki (PSC) afirma que a opção pela implantação do PDV tem como objetivo manter os limites legais de gastos com pessoal, além de dar oportunidade àqueles que não estão vocacionados para o serviço público a buscarem outra atividade.

Afirma o prefeito, ainda, que a adesão do servidor ao PDV é um ato de livre vontade do servidor e que o intuito é atender a demanda de alguns servidores da administração municipal que pretendem um acordo demissionário.

DANIEL IMÓVEIS
CRECI F 15.002

Daniel Sant'Anna Modrow
3252 1345
Coronel Macedo 326 Centro

www.danielimoveispalmeira.com.br imoveismodrow@hotmail.com

Compro, venda, regularização, locação, administração.

IMÓVEIS À VENDA/URBANO

Sobrados em Condomínio fechado c/ aprox. 75m² (+ 13,80m²) cada unidade contendo: 3 dorm., 2 WC, sacada, sala, copa, cozinha, área de serviço, churrasqueira, playground, área verde, garagem externa e interna, portão eletrônico, Segurança e Comodidade para sua família - Rua Moisés Marcondes/Centro Valor R\$ 160.000,00

Casa Alv. 90 m², 3 Dorm., sala, cozinha, lavanderia, churrasqueira /Rocio I R\$ 160.000,00. (estuda proposta)

Casa Alv. 90 m², 3 Dorm., sala, cozinha, copa, banheiro, garagem, área de serviço - Regina Vória R\$ 150.000,00. (estuda proposta)

Apartamento 87,00 m² 2 Dorm., sala, BWC, cozinha, lavanderia, garagem, despensa R. Conceição/Centro R\$ 160.000,00.

Lote c/ aprox. 1.400m² contendo 2 casas em alv. c/ aprox. 217m²! Vila Maria R\$ 310.000,00. (estuda proposta)

Lotés Parque dos Franceses a partir de R\$ 80.000,00 260m² p/ constr. Imediata.

Casa Alv. 60m² 2 dorm., sala, cozinha, banheiro, área de serviço R. Edgar Albuquerque/Jardim Cristine R\$130.000,00

Casa Alv. c/150m², 3dorm., sala, cozinha mobiliada, copa, área de serviço, churrasqueira, despensa, 2 WC, ampla garagem, forro clacabamento em gesso / Vila Rosa R\$ 300.000,00

Ponto comercial c/338,10m², boa localização/ Rocio I R\$ 130.000,00

Lote com 510m² (15x34) R. Querobina Marcondes de Sá/Vila Maria R\$ 235.000,00.

Casa Alv. c/ aprox. 30m² contendo 2 Dorm., sala, cozinha, WC, garagem. Rua Henrique Kuntz/Rocio II R\$ 110.000,00

Parceiros:

Francisco Franceses
Tempo Real

RENOVE 2014

MÓVEIS PLANEJADOS
UTILIDADES DOMÉSTICAS
CAMA, MESA, BANHO
BRINQUEDOS
ESPAÇO BEBE

WWW.BETTE.COM.BR RUA CONCEIÇÃO 1072 T 42 3252 6200

bette

Comitiva de Witmarsum reúne-se com vice-governador Flávio Arns

Uma comitiva formada por representantes de Witmarsum reuniu-se com o vice-governador e secretário da Educação, Flávio Arns (PSDB), em Curitiba. Na ocasião, foram solicitadas melhorias para o Colégio Fritz Kliewer e também soluções para alguns impasses de ordem burocrática.

O encontro foi viabilizado pelo deputado estadual Stephanes

Junior (PMDB), que também participou da reunião. Integraram a comitiva o diretor presidente da Cooperativa Witmarsum, Ewald Warkentin, o presidente da Associação Comunitária de Moradores Proprietários, Nidibaldo Temp, a diretora do Colégio Fritz Kliewer, professora Monika Penner Pauls e o gerente executivo da associação, Wagner Hoelzer.



Comitiva fez reivindicações ao vice-governador no encontro em Curitiba.

Palmeira e mais 53 municípios recebem caminhões caçamba do governo federal

No último sábado (23), em solenidade que aconteceu na cidade da Lapa, foram entregues pelo governo federal mais 54 caminhões caçamba do Ministério do Desenvolvimento Agrário (MDA) a municípios do Paraná. São equipamentos adquiridos com recursos do Programa de Aceleração do Crescimento (PAC2) e que fazem parte de uma ação que vai beneficiar municípios com menos de 50 mil habitantes, entre eles Palmeira, contemplado com um caminhão na ocasião, recebido pelo prefeito Edir Havrechaki (PSC).

A entrega dos caminhões aconteceu com a presença da ministra da Casa Civil, Gleisi Hoffman, do secretário de Agricultura Familiar do MDA, Walter Bianchini, de prefeitos e deputados federais e estaduais. Nesta etapa foram investidos R\$ 139 milhões para a compra dos equipamentos.



Prefeito com a ministra Gleisi Hoffmann na entrega do caminhão.

Todos os municípios com até 50 mil habitantes já receberam as retroescavadeiras. Já foram entregues as 367 retroescavadeiras, 195 motoniveladoras e 32 caminhões. Ainda estão previstas as

entregas de mais 507 equipamentos, sendo 172 motoniveladoras, das quais uma será destinada a Palmeira, e 335 caminhões-caçamba – um total de investimentos superior a R\$ 151,8 milhões.

Repasso de ICMS

Novembro registra segundo maior valor do ano

A Secretaria de Estado da Fazenda efetuou, na terça-feira (26), o repasse para a Prefeitura de Palmeira da última parcela do mês de novembro da cota-parte do Imposto sobre a Circulação de Mercadorias e Serviços (ICMS). Com o repasse, o valor líquido do mês, de R\$ 1.293.180,35 é o segundo maior do ano de 2013, somente superado pelo valor líquido repassado em janeiro, que foi de R\$ 1.304.927,09.

Mês	Valor (em R\$)
Janeiro	1.304.927,09
Fevereiro	1.012.085,39
Março	1.014.360,08
Abril	1.179.418,50
Mai	1.146.383,54
Junho	1.189.881,41
Julho	1.256.022,58
Agosto	1.177.803,06
Setembro	1.241.604,06
Outubro	1.260.986,08
Novembro	1.293.180,35

Durante todo o ano, em 11 meses, o município de Palmeira recebeu repasses líquidos do ICMS que somam pouco mais de R\$ 13 milhões. O valor bruto arrecadado que cabe ao município ultrapassa R\$ 16,3 milhões.

Como comparativo, no ano passado o repasse líquido total foi de R\$ 13,6 milhões, enquanto o valor bruto ficou em R\$ 17 milhões. Com a projeção é provável que o valor bruto do ICMS este ano chegue próximo a R\$ 18 milhões.

O valor referente à cota-parte do ICMS é aplicado conforme índice de participação dos municípios, que leva em consideração diversos critérios, como população, área do município, produção agropecuária e outros fatores. Do valor bruto são

descontados 20% para a composição do Fundo de Desenvolvimento da Educação Básica e Valorização do Magistério (Fundeb), resultando disto o valor líquido repassado aos municípios.

PLANO DE LUTO APL

“Valorizando todos os momentos de sua vida”



3252-3796
www.planodelutoapl.com.br

Falecimentos

| **Olívio Stadler**, 74 anos. Sepultado em 26/11/2013 no Cemitério de Queimadas.
 | **Anitta Mezzadri Mainginski**, 75 anos. Sepultado em 24/11/2013 no Cemitério Municipal de Palmeira.
 | **Henrique Schopchaki**, 85 anos. Sepultado em 17/11/2013 no Cemitério Municipal de Palmeira.
 | **Emília Wartmann Borges**, 74 anos. Sepultado em 14/11/2013 no Cemitério de Tocás.

Obituário On-Line acesse:
www.funerarianscarmo.com.br



GAZETA
DE PALMEIRA

TODA SEMANA, A MELHOR
COBERTURA DE PALMEIRA
E DA REGIÃO.

Farmácia Capraro

* Medicamentos, Perfumaria
* Manipulação de medicamentos.
* Produtos Odontológicos.



Farmacêuticos na direção **Dr. Berillo Capraro**
Dra. Fabiana Capraro



Rua XV de Novembro, 478
Fone: (42) 3252-3629 / 3252-3115
Palmeira - PR

Projeto do PPA 2014 a 2017 é votado em sessões extraordinárias

Na segunda-feira (25), aconteceu na Câmara Municipal de Palmeira sessão extraordinária para votação do Plano Plurianual (PPA) para o período de 2014 a 2017. Por unanimidade os vereadores aprovaram três emendas, como também, em primeira votação, o projeto de lei que dispõe sobre o planejamento para o próximo quadriênio no município. O projeto volta a ser votado em sessão extraordinária na próxima sexta-feira (29), às 17h30, em sessão exclusiva sobre o tema, conforme determina a lei.

A Comissão de Economia, Finanças, Orçamento e Fiscalização propôs três emendas, sendo uma delas que destina R\$ 60 mil ao ano, R\$ 5 mil/mês (corrigidos anualmente), da Secretaria Municipal de Obras e Infraestrutura para a Associação Comunitária dos Agricultores de Vileiros e Queimadas (ACAVIQ) para manutenção de es-

tradas rurais.

Outra emenda garante a correção monetária dos valores de um convênio entre a Prefeitura Municipal de Palmeira e a Associação de Moradores de Witmarsum no índice de 5,71% ao ano, considerando a média do Índice Nacional de Preços ao Consumidor (INPC) dos últimos quatro anos, garantindo que o valor de repasse não fique defasado com o passar dos anos e não prejudique o andamento dos trabalhos. O convênio com a associação garante a manutenção de estradas e de outros serviços efetuados na localidade.

A terceira emenda aprovada prevê o aumento do valor da subvenção social da Prefeitura para a Santa Casa e o Hospital Madre Tereza de Calcutá de R\$ 6 mil para R\$ 20 mil mensalmente, prevendo a correção de 6% ao ano para os anos seguintes.



Câmara Palmeira

Gaiola fez pronunciamento em defesa do projeto que apresentou.

Câmara vê como legal decreto do prefeito que reconduziu conselheiros do RPPS

A Câmara Municipal rejeitou, por sete votos contra dois, projeto de decreto legislativo que pretendia sustar decreto baixado pelo prefeito Edir Havrechaki (PSC), reconduzindo conselheiros do Regime Próprio de Previdência Social (RPPS) para mais dois anos de mandato, mantendo inclusive o conselho administrativo. Assim, a Câmara entende que é legal o decreto do Executivo. O projeto, de autoria do vereador João Alberto Gaiola (PDT), foi rejeitado em duas votações, em sessões realizadas nos dias 19 e 26.

Antes de ser submetido à segunda votação, na sessão da Câmara realizada na terça-feira (26), o projeto foi assunto de ampla e acalorada discussão, principalmente devido a um parecer de advogada da Associação das Câmaras Municipais do Paraná (Acampar), citado por todos os vereadores que se manifestaram durante a discussão.

Para o vereador Gaiola, autor do projeto, falando na tribuna da Câmara, o RPPS transformou-se em assunto popular. Ele avalia que isto acontece porque envolve uma cifra de R\$ 27 milhões, que é o valor da dívida que a Prefeitura Municipal tem com a autarquia e consta de acordo de parcelamento. Ainda, que o RPPS tem o mesmo presidente desde 2002, mesmo que a lei permita uma eleição e uma reeleição a cada dois anos, e que tanto o prefeito como o presidente da autarquia demonstram desespero diante da situação.

Depois, na discussão do pro-



Câmara Palmeira

Gaiola fez pronunciamento em defesa do projeto que apresentou.

jetos, o vereador Gaiola disse que o parecer da advogada da Acampar não foi feito para a Câmara Municipal, mas sim para o líder do prefeito no Legislativo, vereador Domingos Everaldo Kuhn (PSC). O vereador chegou a sugerir a suspensão da sessão para que o assunto fosse melhor discutido.

O vereador do PDT, em sua argumentação, lembrou que há poucos dias a Câmara rejeitou projeto de lei de autoria do prefeito que pretendia prorrogar os mandatos dos conselheiros do RPPS por mais dois anos. Depois disso, segundo Gaiola, o prefeito baixou o decreto reconduzindo os conselheiros para mais dois anos de mandato. "Aceitar o decreto do prefeito significa desmoralizar o Legislativo", afirmou o vereador.

Alegando que votaria seguindo o parecer da advogada da Acampar, ou seja, contra o projeto de decreto legislativo, o vereador Pastor Anselmo (PSD) sugeriu que seja realizada uma audiência pública para prestação de contas do RPPS. Também os vereadores

Mário Wiczorek (PP) e Eliezer Borcoski (PSB) citaram o parecer da advogada da Acampar para justificar seus votos contra o projeto elaborado pelo vereador Gaiola.

Contradição

Para o vereador José Ailton Vasco (PTN), que votou favoravelmente ao projeto de decreto legislativo, o parecer da advogada da Acampar tem contradições, pois em determinado momento afirma que o prefeito descumpriu a lei ao reconduzir por decreto os conselheiros do RPPS para mais dois anos de mandato. O parecer, segundo Vasco, diz que a recondução só é possível através da reeleição.

"Se não querem deixar os servidores votar para escolher os conselheiros do RPPS é sinal de que tem alguma coisa estranha", afirmou o vereador do PTN. Ele também lembrou que há poucos dias a Câmara discordou do prefeito ao rejeitar projeto de lei do Executivo que previa a prorrogação dos mandatos dos conselheiros da autarquia previdenciária.

Matriz | Rua Conceição, 960
Fone | (42) 3252-7397
Filial | Rua Conceição, 373
Fone | (42) 3252-4246
Palmeira | PR

<p>Refrigerante Guaraná Antarctica 2L R\$ 3.59 un.</p>	<p>Fugini Milho Verde R\$ 0.99 un. Milho Verde Fugini Sachê 200g</p>	<p>Molho de tomate Pomarola Tradicional Sachê 340g R\$ 1.09 un.</p>
<p>Melitta Café Tradicional 500g R\$ 6.59 un.</p>	<p>Pantene R\$ 4.59 un. Shampoo Pantene 200ml</p>	<p>Sabonete Nivea 90g R\$ 0.99 un.</p>

Imagens ilustrativas - Preços referem-se ao valor unitário em fotos de produtos repetidos. Clientes válidos até 10/12/13 ou enquanto durarem os estoques.

Expedição Científica do Rio Iguaçu navega trecho de 155 quilômetros



Riomar Bruno

Dados obtidos durante a Expedição estarão disponíveis na internet.

Pelo oitavo ano consecutivo o Grupo Ambientalista do Rio Iguaçu (GARI) percorreu o trecho de 155 quilômetros do rio Iguaçu, que corta vários municípios como Porto Amazonas, Lapa, Palmeira, São João do Triunfo e São Mateus do Sul. A ação aconteceu nos dias 22 e 23 de novembro, véspera da data que comemora o Dia do Rio.

O evento chamado de 'Expedição Científica do Rio Iguaçu', iniciou em 2006 e conta com o apoio da Prefeitura Municipal de Porto Amazonas, Instituto Ambiental do Paraná (IAP), Agência Nacional das Águas (ANA), Corpo de Bombeiros, Polícia Militar, ambientalistas, técnicos, biólogos, e voluntários.

O objetivo da expedição, além de diagnosticar o trecho percorrido, é fazer o registro de aspectos naturais e antrópicos, seja por vídeo, foto e relatórios. Estes dados são disponibilizados no site do GARI (www.gari.eco.br), visando dar sua contribuição na formação das políticas públicas da região e no fomento à educação ambiental.

Como ocorre desde a primeira edição do evento, o trecho navegável é percorrido em dois dias, com uma pernoite em Vila Palmira, na cidade de São João do Triunfo.

No dia seguinte a expedição continua com destino a São Mateus do Sul, onde finaliza na praça do Rio Iguaçu, local onde está o Vapor Pery, que nos tempos da erva mate navegava entre União da Vitória e Porto Amazonas.

Durante o trajeto o IAP realiza a coleta de 10 amostras de água para monitorar a qualidade da mesma neste trecho.

Neste ano a expedição se encontrou com os participantes do 10º Bóia Cross, evento que faz parte do Encontro Ecológico do Rio Iguaçu, Grupo "Amantes do Rio Iguaçu", que é realizado anualmente com apoio da Prefeitura Municipal de São Mateus do Sul, e conta com outros diversos apoiadores.

O parecer técnico da Expedição, bem com o resultado da análise da água, serão disponibilizados em breve no site do GARI.

UEPG registra índice de ausência de 10,5% em provas do PSS 2013

O Processo Seletivo Seriado (PSS) 2013 da Universidade Estadual de Ponta Grossa (UEPG) apresentou índice de 10,5% (1.862) de ausência, nas provas aplicadas no último domingo (24), em Palmeira, Apucarana, Cascavel, Castro, Curitiba, Guarapuava, Irati, Jacarezinho, Jaguaíva, Maringá, Ponta Grossa, Rio Negro, São Mateus do Sul, Telêmaco Borba e Umuarama. Dos 17.739 inscritos, compareceram 15.873 candidatos.

"As provas realizadas em 15 cidades transcorreram de forma absolutamente tranquila", diz o coordenador geral da Comissão Permanente Seleção (CPS), professor Ivo Mário Mathias, destacando os procedimentos de segurança e identificação adotados pela UEPG, que permitem aos candidatos concentrarem atenção total às provas. Na final da tarde de segunda-feira (25) a CPS publicou as provas e o gabarito oficial do curso.

Conforme boletim informativo distribuído aos candidatos ao final das provas de domingo, a relação de aprovados em primeira chamada no PSS III (Prova de Acompanhamento III), para in-



Divulgação

15.873 candidatos compareceram nos locais de prova para realizar o PSS.

gresso na UEPG em 2014, será divulgada até 17 de janeiro, juntamente com a respectiva lista de espera. A matrícula para os convocados em primeira chamada está agendada para os dias 23 e 24 de janeiro, para os cursos ofertados em Ponta Grossa; para o curso de Administração, Telêmaco Borba, no dia 24; e para o curso de Medicina, em Ponta Grossa, em 12 de maio.

PSS

O PSS se apresenta como uma forma alternativa de ingresso

so no ensino superior. A UEPG é a primeira instituição paranaense a implantar o sistema, em 2000. Os estudantes têm os conteúdos avaliados ao final de cada série do ensino médio, por meio das provas anuais de Acompanhamento I, II e III. Na última etapa do processo, optam por um dos 38 cursos ofertados nos campi de Ponta Grossa, Telêmaco Borba e Castro. A UEPG reserva 25% das vagas da graduação para esta modalidade de acesso à universidade.



SÚMULA DE PEDIDO DE LICENÇA PRÉVIA

A Cooperativa de Habitação dos Agricultores Familiares **COOPERHAF** - torna público que requereu ao IAP a **Licença Prévia** para **Parcelamento de Solo Urbano - Loteamento Urbano no Município de Palmeira - PR**. Não houve necessidade de estudo de impacto ambiental.

SÚMULA DE REQUERIMENTO DE RENOVAÇÃO DA LICENÇA DE OPERAÇÃO

MERCALAM INDÚSTRIA E COMÉRCIO DE COMPENSADOS LTDA. EPP, CNPJ 78.749.777/0001-40, torna público que irá requerer ao IAP, a Renovação da Licença de Operação para a atividade de junção de lâminas de madeira a ser implantada na BR 277, S/N, KM-168 - Palmeira-PR.

Sobrados
79 ou 96m²
de área construída

*Um condomínio
com requinte e sofisticação*



Visite o sobrado decorado

Rua Barão do Rio Branco, 790 - Centro - Palmeira - PR

3 dorms (1 suíte)

• Playground • Salão de festas • Academia
ao ar livre • Churrasqueira privativa

CENTRAL DE VENDAS:

41. 3014-0099

41. 8728-1174



PRODUTOS E SERVIÇOS

ARMAGENS LENTES **SUPERÓTICA** Crizol
ÓCULOS SOLARES 3252-6052

ÓCULOS DE SOL E GRAUS, LENTES, ARMAÇÕES E ASSISTÊNCIA TÉCNICA

Marque sua consulta com o oftalmologista

Atendimento em Domicílio
Sem custo adicional.
O atendimento com a comodidade que você precisa.

Rua Conceição, 364
Fones: 42 - 3252-6052
9106-8239

Construtora **PELINSKI**

CONSTRUÇÃO E REFORMAS EM GERAL

Experiência comprovada em diversas obras

ORÇAMENTO SEM COMPROMISSO!
fabiopelinskijk@hotmail.com

Fone: (42) 9950-3664 | 3252-3192

Clínica de Olhos Palmeira

Dr. Fernando José Oliva
Médico Oftalmologista - CRM - PR 16.263

Dra. Luciana Totsugui
Médica Oftalmologista - CRM - PR 17.912

Atendimento de Adultos e Crianças

Receita de Óculos Lentes de Contato Urgências

Unimed - Imasp - Sindicato Rural - Sinam - Particular

Rua Cel. Ottoni Ferreira Maciel, 166 - Palmeira PR - Fone: (42) 3252-3435
Rua Francisco Burzio, 240 - Centro - Ponta Grossa PR - Fone: (42) 3028-0800

Princesa dos Campos

Fone 3252-1328
Passagens e Encomendas

Horários

Palmeira - Curitiba
(2ª a Sáb.) 7:00 - 9:15 - 14:00 - 17:45
(Domingos e feriados) 9:15 - 18:30
(Campo Largo) 09:15 - 17:45

Palmeira - Ponta Grossa
(2ª a Sáb.) 6:55 - 8:00 - 9:15 - 12:00 - 14:00 - 17:45 - 19:30
(Domingo) 9:15 - 17:30 - 17:45 - 19:30

Palmeira - São João do Triunfo - São Mateus do Sul
(2ª a Sáb.) 7:55 - 9:25 - 12:30 - 15:40 - 17:25 (20:30 até São João do Triunfo)
(Domingo) 9:25 - 13:30 - 17:25 (20:30 até São João do Triunfo)

Palmeira - Porto Amazonas
(2ª a Sáb.) 12:45 - 19:15
(Domingo) 17:45

www.princesadosc campos.com.br
Adquira aqui passagens da empresa Real/Reunidas

CAMP AUTO PEÇAS

CONCEIÇÃO, Nº 858 | (42) 3252-2233
PALMEIRA - PR | CENTRO

Três ciclistas de Palmeira participam de etapa de 200 km do Audax Randonné 2013

Os ciclistas Paulo Tutão, Marivaldo Coelho e Fabiano Correia encaram um percurso de 200 quilômetros na noite deste sábado (30), no Audax da madrugada. A prova terá início às 20 horas, no Parque Barigui, em Curitiba, com destino a Vila Velha, em Ponta Grossa. A distância será percorrida nos sentidos de ida e volta, totalizando 200 quilômetros.

Caso completem a prova, os ciclistas palmeirenses serão os primeiros da América Latina a percorrerem o trajeto noturno, além de terem suas marcas homologadas, receberem medalhas e o direito a prosseguir para a próxima etapa com percurso de 300 quilômetros. Vale lembrar



Ciclista Paulo Tutão.

que os ciclistas já participaram do Audax 100km, onde finalizaram o percurso com êxito no dia 2 de novembro, percorrendo 100 quilômetros entre Lapa e Palmeira.

"A maior dificuldade neste desafio será pedalar a noite, pois compromete a visibilidade e o risco aumenta muito. Para nós todos será um desafio novo, pois se completarmos o trajeto sereemos os primeiros da América Latina a conseguir o feito", relatou Paulo Tutão.

Audax é o nome dado no Brasil para um evento ciclístico não-competitivo e de longa distância, conhecido internacionalmente pelo nome de "randonnée". O grande foco dos eventos Audax no Brasil é a possibilidade de percorrer longas distâncias em veículos de propulsão exclusivamente humana, no seu próprio ritmo, terminando o percurso dentro do tempo limite estabelecido.

Decisões

Copa de Futsal chega na fase semifinal

A Copa de Futsal, promovida pelo Departamento de Esportes de Palmeira, chegou na fase semifinal. Oito equipes, sendo quatro em cada divisão, continuam na luta para conquistar o título. Os primeiros jogos aconteceram nas noites de segunda-feira (25) e terça (26), e os jogos que decidirão quais serão os finalistas acontecem na quinta-feira (28) e sexta (29).

Na segunda-feira o Os Xirú venceu o Panagri Auto Peças por 6 a 3, enquanto o Meninos da Vila foi derrotado por 8 a 2 para o MegaNet. Na terça o Vila Vida/Carlão Madeiras ganhou do Real Bagi por 8 a 2 e o Turma do Didi/Belagricola foi derrotado pelo Poliart/DK por 2 a 1.

Na noite de quinta-feira aconteceram os confrontos entre Os Xirú e Panagri Auto Peças, além de Meninos da Vila e Meganet, mas as

partidas foram disputadas após o fechamento da edição da Gazeta de Palmeira e os resultados serão publicados na próxima semana.

Na sexta-feira acontecem os jogos entre Vila Vida/Carlão Madeiras e Real Bagi, às 20 horas, e Turma do Didi/Belagricola X Poliart/DK, às 21 horas. As partidas são disputadas no Ginásio de Esportes Durval Antônio de Freitas.

Classificação

A classificação da 3ª fase da

Copa de Futsal, que definiu as equipes semifinalistas, foi a seguinte: 1ª Divisão – Meninos da Vila – 11 pontos, Turma do Didi/Belagricola e Poliart/DK – 10 pontos; Mega Net – 9 pontos, Unidos por Acaso – 3 pontos; Casa e Cia – 0 ponto. 2ª Divisão - Os Xirú, Vila Vida/Carlão Madeiras e Real Bagi – 10 pontos, Panagri Auto Peças – 5 pontos; Real Sociedad – 4 pontos, Supremo Gás/Farajala – 3 pontos.



Farmácia de plantão

A farmácia **Rendifarma** assume o plantão ao meio-dia no sábado (30) e vai até as 22 horas da próxima sexta-feira (6). No sábado e de segunda a sexta-feira a farmácia atende no endereço da praça Mal. Floriano Peixoto, 25, com o telefone 3252-2005. No domingo o plantão acontece na rua Conceição, 665.



Parabéns meu filho Sergio Motta, por mais este ano de vida!
Teu corpo está preso, mas o importante é que tua alma, o teu coração e a tua consciência estão livres.
Aproveita para agradecer a todas as pessoas generosas pelo apoio, abraços e orações, de todas as creanças e de tantas cidades que recebemos.
Um obrigada especial à Samira, o anjo que traz as boas novas!
... "Se tendes o amor, tendes tudo o que se pode desejar sobre a Terra, possuireis a pérola por excelência, que nem os acontecimentos, nem as maldades daqueles que vos odeiam e vos perseguem poderão vos arrebatam"... (ESE)

Janir Motta

Phantoms é vice-campeão da Copa Sul de Futebol Americano 2013



O Ponta Grossa Phantoms foi derrotado por 27 a 0 pelo Itapema White Sharks e ficou com o vice-campeonato da Copa Sul de Futebol Americano 2013. A partida final aconteceu no domingo (24), no Estádio Municipal de São João Batista (SC).

Com o resultado a equipe catarinense conseguiu o título de forma invicta, com a melhor campanha, melhor ataque e melhor defesa. O Phantoms, que mandou seus jogos em Palmeira durante a competição, já começa a preparação para a disputa do Campeonato Paranaense 2014.

Ypiranga vence fora de casa e garante vaga na semifinal do Campolarguense

O Ypiranga venceu o Laranja Mecânica e garantiu sua classificação para a próxima fase de Liga Campolarguense de Futebol de 2013. O alvirrubro de Palmeira foi até Campo Largo e superou o adversário por 2 a 1. Os gols ypiranguistas foram marcados por Jean, aos 42 minutos do primeiro tempo e aos 21 minutos da etapa final. Cazu, ex-Ypiranga, descontou para o time da casa aos 42 minutos do segundo tempo.

Com a vitória o Ypiranga chegou aos 12 pontos na classificação e divide a liderança com a Baixada, de São João do Triunfo, porém com saldo de gols menor. Ambas as equipes da região estão classificadas para a fase semifinal da competição.

O Laranja Mecânica, do técnico Altevir Sales, entrou em campo com Fabiano Fracaro; Felipe Nowak (Pelezinho), Edivaldo Péla, Osmar e Nano Zanetti; Cazu, Murilo (Rabito), Neo Gaúcho e Ritiely (Silvio);



Jean foi o autor dos dois gols ypiranguistas na partida.

Cleiton (Gregati) e Riba (Gil).

O Ypiranga, do técnico Jean Coelho, venceu com Marquinhos; Robertinho, Toto, Sandro e Ema; Tiago Pontes, Pio, Jean e Juninho; Alisson e Leandrão (Renan).

Na categoria juvenil o Ypiranga goleou o Laranja Mecânica por 4 a 0. No domingo (1) o alvirrubro volta a jogar em Campo Largo, onde enfrenta o Bonato, no Estádio Angelo Antonio Cavalli.

Classificação do Campolarguense 2013

Time	J	P	V	E	D	GP	GC	SG
Baixada	6	12	4	0	2	15	8	7
Ypiranga	5	12	4	0	1	6	3	3
L. Mecânica	5	9	3	0	2	10	6	4
Corcovado	5	8	2	2	1	10	6	4
Fanático	5	7	2	1	2	8	9	-1
Renascença	5	3	1	0	4	4	9	-5
Bonato	5	1	0	1	4	8	20	-12

Classificada

Baixada goleia e assume liderança do Campolarguense

Na tarde de domingo (24) a Baixada recebeu o Bonato, no Estádio Mário Jorge Andriguetto, em São João do Triunfo, e goleou o adversário por 8 a 1. Com a vitória a Baixada, além de garantir vaga na semifinal, assumiu temporari-

amente a liderança da competição, empatada no número de pontos com o Ypiranga, porém com uma partida a mais e melhor saldo de gols.

Caso o alvirrubro de Palmeira vença, a Baixada ficará com a se-

gunda posição na competição.

Na categoria juvenil a equipe de São João do Triunfo foi derrotada por 3 a 1. Na última rodada da fase de classificação, que acontece neste domingo (1), a Baixada folga.



www.gazetadepalmeira.com.br

FARMÁCIA CONCEIÇÃO

“Aqui você encontra o farmacêutico a sua disposição”

ENDEREÇOS |

Matriz: Conceição, 581- F: 3252-2112
Filial 1: Conceição, 222- F: 3252-4349
Filial 2: Conceição, 193- F: 3252-7647

AQUI TEM FARMÁCIA POPULAR NA MATRIZ E FILIAL 2

Fralda Dande
Baby confort

R\$ 16,90 un.

Axe
Antitranspirante aerosol

R\$ 6,99 un.

Fralda Enxutita
Super Jumbo

R\$ 29,50 un.

Rexona
Desodorante aerosol

R\$ 9,90 un.

Fralda Personal
Mega

R\$ 28,99 un.

Asepxia
sabonete

R\$ 6,50 un.

*Ofertas válidas até 07/12/2013 Pagamento à vista



IRACEMA SANTOS

ACONTECENDO
IRAACONTECENDO@
YAHOO.COM.BR
3252 7035 | 9915 4010

Aniversariantes:

29 - Nair dos Santos, Maria Isabel L. dos Santos, Osni Osires Stelle, Maria C. Neves, Guido Vogt, Rivaldo Silveira, Vítório Gordia, Kamily Jordana Neves. **30** - Fabrizio Mansani, Dair Marins, Wilfried Kliewer, Romulo Gomes, Carolina de Paula Baptista, Júlia Z. Mayer, Antonio Guimarães, Fernanda Carolina Molinari. **1** - Antonia Chemin, César Maranhão, Giuseppe Malucelli, Joselia Maria Costa, Arnaldo Osternack, Jorge Amin Bacila, Milton Vicente Ferreira, Marcos Aurélio Vitcoski, Ana Paula Franco Mayer, Manfred Epp, Renato Dyck Warkentin, Luís Eloi Padilha, Antonio F. Ribas, Paulina Scolimoski. **2** - Fabiano Callaça, Wagner Bach, Espósito Rocha, João Rodolfo Hartman Filho, Elda Maria de Castro Sá. **3** - Pércio Mayer, Marcos Alberto Klas, Rita de Cássia Oliveira, Marli Prestes Breda, Patrícia Scheremeta. **4** - Alzira Comin, Daniela A. Kapp, Diane Mainginski, Jurema Weber Marins, Daiane Kozlinski, Maria de Lima Ferreira, Vera Benedita Muchinski, Jeferson Bachtold, Joaquim da Silva Linhares, Rosilda Puchalski. **5** - Jessica Paula Gillung, Ângela A. Baptista, Fernando Breda, Maria C. Padilha Pinto, Rosy Ananias, Marcos Gelinski, João Gelson Moreira de Lara, Terezinha F. Vieira.



10 anos

Querida Kamily Jordana Neves, neste dia 29 você completa 10 anos. Ficamos felizes porque está ficando uma mocinha linda e nos dando só alegria. Que Deus te abençoe! Desejos de seus pais e irmãos, com carinho.



2 aninhos

Beijinhos, muitos beijinhos para a fofa Yasmin, que apaga duas velinhas de sua bonita existência neste dia 2. Tua alegria é a nossa alegria. Feliz aniversário! De seus pais Franciane e Alides Chemin Jr. e de seus familiares.



Thaysa

Sabia, Thaysa, que você veio esse ser iluminado e essa tua alegria contagia a todos nós? Queremos desejar, neste dia 2, toda a felicidade do mundo e dizer que amamos você. Seus pais Maria Anita e Arnaldo Mikovski. Beijo dos manos Rodolfo, Rutson e Laís.



7 anos

Laurinha, você completa seus 7 anos neste dia 29. Que orgulho sentimos em preparar a festa para este dia 1º na JAP e você recepcionando seus familiares e amigos, junto com seus pais, Luciane e Marcos Caliari, e a mana Amábilis. Muitos beijinhos!



Nair

Mãe, queremos cumprimentá-la por mais um ano de vida. Você é nosso exemplo de caminhada. Que você seja muito feliz. Um abraço especial neste dia 29. Amamos você! De suas filhas Gabriele e Cristiane, seus netos e genros. Feliz aniversário!



15 anos

A jovem Lorenna dança a valsa de seus 15 anos neste dia 30 e recepciona familiares e amigos no salão de festas da JAP. Filha, que Deus ilumine a passagem desses seus 15 anos e toda a sua vida. Filha de Márcia e Marcos Rochinski. Parabéns!



Enlace

Os noivos Karyn e Ademir agradecem os convidados por fazerem parte desse momento tão especial na sua vida, dia 23 de novembro. Foi uma noite muito linda e cheia de emoções. O que Deus faz, permanece para sempre. Deus abençoe essa união!

FOTO DELISI



Natalício

Momento de descontração de Fabiano Callaça, ele que completa mais um natalício dia 2. Recebe o abraço e desejos de felicidades mil neste dia e em todos os outros. Com o carinho especial da sua esposa Diéssica e o fofinho Douglas.

Para pensar

Não se queixe do mundo. O mundo não é mau. Os homens é que ainda não conseguiram ser bons.

Procure ter apenas pensamentos bons, porque eles não serão maculados, nem mesmo quando refletidos em ambientes menos puros.

Dia do Rio

Todo ano é sempre lembrado o Dia do Rio pelos rotarianos, não sendo diferente este ano.

No dia 23, eles, em companhia de seus familiares, estiveram no late Clube comemorando o dia, com uma confraternização e bastante significativa.

24ª Munchen Fest

Hoje, dia 29, o cantor Luan Santana faz a abertura da 24ª Munchen Fest, no Centro de

Eventos de Ponta Grossa, com um mega show.

Na sequência, dia 30 Michel Teló, dia 1º Fábio Jr., dia 4 Armandinho e

Anita, dia 5 Capital Inicial, dia 6 Só para Contrariar, dia 7 Fernando e Sorocaba e no encerramento, dia 8, a Galinha Pintadinha. Confira!

Lanche das aposentadas

As amigas aposentadas que mensalmente fazem o encontro de confraternização e saboreiam chá, com deliciosas guloseimas, agendaram o último chá do ano para o dia 6 de dezembro, no restaurante da Dona Catarina. A anfitriã é a simpática Nair Malucelli.

Atenção Galera

Vamos curtir o 1º Open Bar Bull's, é neste dia 7 próximo sábado. Confira!

REALEZA
Educação Infantil e Ensino Fundamental

Fone/fax:
3252-3398
R. Coronel Macedo, 445
Centro - Palmeira - PR

ANIVERSARIANTES NOVEMBRO

Nicoli 23/11

Matheus 23/11

Cecília 28/11

Isac 28/11

ENSINO MÉDIO
ESCOLA REALEZA

MATRÍCULAS ABERTAS!

SISTEMA DE ENSINO POSITIVO
ESCOLA CONVENIADA

Confraternização

Click da 8ª D de Lages (SC) do ano de 1986, aqui em Palmeira, no segundo encontro. O próximo já está programada para Chapecó, no ano de 2016 para comemorar 30 anos dessa linda amizade. Os amigos daqui foram os campeões desse jogo e vão tentar repetir o feito em Lages, em breve. Os anfitriões foram o simpático casal Josi e Rui Figueiredo Santos.



PODER JUDICIÁRIO
JUIZO DE DIREITO DA COMARCA DE PALMEIRA - PARANÁ

Avenida Sete de Abril, 571 - Palmeira - Pr.

EDITAL DE LEILÃO, ARREMATACÃO E INTIMAÇÃO COM O PRAZO DE DEZ (10) DIAS.

EXPEDIENTE JUDICIÁRIO – ARTIGO 22 DA LEI Nº 6.830/80 DE 22/09/80.

A Doutora CLAUDIA SANINE PONICH BOSCO, MM Juíza de Direito da Comarca de PALMEIRA/PR, na forma da lei, etc.

FAZ SABER: a todos quanto o presente edital, que será levado à arrematação, em primeiro e segundo leilão, respectivamente, o bem de propriedade da executada, na seguinte forma:

PRIMEIRO LEILÃO: Dia 03/12/2013, às 14:00 horas, por preço não inferior ao da avaliação.

SEGUNDO LEILÃO: Dia 17/12/2013, às 14:00 horas, para venda a quem mais der, não sendo aceito preço vil.

LEILOEIROS: Jorge Ferlin Dale Nogari Dos Santos - Matrícula 606/98, Luiz Carlos Dale Nogari Dos Santos - Matrícula 508/86.

LOCAL: Salão de Audiências do Tribunal do Júri do Edifício do Fórum da Comarca de Palmeira, sito à Rua 7 de Abril, nº 571 – Município de Palmeira - Paraná.

PROCESSO: Autos nº 14/2003, de EXECUÇÃO DE TÍTULO EXTRAJUDICIAL, promovida por PEDRO ZANETTI contra GERALDO MARTINS., em trâmite perante este Juízo e Cartório da VARA CÍVEL DA COMARCA DE PALMEIRA.

VALOR DA DÍVIDA: R\$ 425,04, em 21/02/2007, a ser devidamente atualizado por ocasião do Leilão.

BEM: Uma prótese total da arcada inferior e com revestimento de borracha (macio).

AVALIAÇÃO: 400,00 (QUATROCENTOS REAIS) em 02/07/2013.

DEPOSITÁRIO: GERALDO MARTINS, RUA: JESUINO MARCONDES, S/Nº, PALMEIRA/PR

ÔNUS: Custas da arrematação e comissão do leiloeiro. Outros não constam nos autos.

PROCESSO: Autos nº 000022/1997, de EXECUÇÃO FISCAL, promovida por FAZENDA PÚBLICA DO ESTADO DO PARANÁ, contra D. MARINS & FILHOS LTDA., em trâmite perante este Juízo e Cartório da VARA CÍVEL DA COMARCA DE PALMEIRA.

VALOR DA DÍVIDA: R\$ 1.738,23, em 27/02/1997, a ser devidamente atualizado por ocasião do leilão.

BENS: Item 1) Uma máquina debulhadeira de milho, sem marca aparente, com um motor elétrico de 7,5 CV. Avaliado por R\$ 200,00;

Item 2) Uma máquina para limpeza de feijão, marca Novo Horizonte com um motor de 5 CV. Avaliado por R\$ 800,00.

AVALIAÇÃO TOTAL: R\$ 1.000,00 (hum mil reais), em 24/06/2013.

DEPOSITÁRIO: DAIR MARINS, BR 277 S/Nº KM 176 PALMEIRA/PR.

ÔNUS: Custas da arrematação e comissão do leiloeiro. Outros não constam nos autos.

PROCESSO: Autos nº 0116/2010, de EXECUÇÃO DE TÍTULO EXTRAJUDICIAL, promovida por ANA MARIA NOVAK MATEUS contra LOJA KI-BARATO., em trâmite perante este Juízo e Cartório da VARA CÍVEL DA COMARCA DE PALMEIRA.

VALOR DA DÍVIDA: R\$ 8.831,20, em 05/05/2011 a ser devidamente atualizado.

BEM: 1) - 07 Calça social feminina várias cores, código 6264; 2) - 02 Cueca masculina, azul, Código 5645; 3) - 10 Tênis Grendene Sandy, cores prata/rosa, código 8969; 4) - 01 Vestido adt indiano, cor laranja, código 2785; 5) - 01 Calça social feminina, cor rosa, código 4784;

6) - 02 Blusas feminina Malwee, cor amarela, código 11151; 7) - 01 Conj. fem. Aplausos, cor rosa, código 3973; 8) - Saia adt aplausos, cor bege, Código 1835; 9) - 01 Calça feminina nare Capri, cor laranja, Código 1259; 10) - 01 Calça feminina capri larvim, cor vermelho, código 4220; 11) - Calça feminina larvo bas, cor verde, Código 3202; 12) - 01 Calça social aplausos, cor verde, Código 10671; 13) - 04 Larvim Capri, várias cores, Código 9959; 14) - 01 Saia dyork, cor vermelha, código 2626; 15) - 01 Conj. feminino aplausos, jeans, Código 4278; 16) - Bermuda Osmoze Jeans, código 7865; 17) - 01 Conjunto via Tolentino Jeans, Código 2892; 18) - 01 Conjunto longarret social cor verde, código 5621; 19) - 01 Calça infantil feminina joyfer jeans, código 510; 20) - 01 Conjunto via tolentino, cor azul, Código 1025; 21) - 01 Blusa lunender bata, cor verde, Código 8410; 22) - 01 Vestido fem aplausos, cor azul, Código 1545; 23) - 01 Conj. aplausos adt, código 3389; 24) - 01 Blusinha feminina adt, cor azul, código 1049; 25) - 01 Mini saia new trips, cor verde, código 2695; 26) - 01 Blus jaqueta jeans, código 0973; 27) - 01 Blusa adt jovem, cor branca, código 3114; 28) - 11 Sapato carloni, varias cores, código 03806; 29) - 07 Tênis bibi big jump, varias cores, código 7400; 30) - 01 Blusa adto fore, cor amarela, código 11212. Totalizando a avaliação em R\$ 8.836,90.

AVALIAÇÃO TOTAL: R\$ 8.836,90 (OITO MIL, OITOCENTOS E TRINTA E SEIS REAIS E NOVENTA CENTAVOS) em 01/07/2013.

DEPOSITÁRIO: ELIANE CALDEIRA MOREIRA., RUA CONCEIÇÃO Nº 181, NESTA CIDADE E COMARCA.

ÔNUS: Custas da arrematação e comissão do leiloeiro. Outros não constam nos autos.

PROCESSO: Autos nº 119/1996, de EXECUÇÃO DE TÍTULO EXTRAJUDICIAL, promovida por BANCO DO ESTADO DO PARANÁ contra DAIR MARINS E IVO MARINS BORDINHÃO., em trâmite perante este Juízo e Cartório da VARA CÍVEL DA COMARCA DE PALMEIRA.

VALOR DA DÍVIDA: R\$ 38.597,48, em 09/12/2008 a ser devidamente atualizado por ocasião do Leilão.

BEM: Parte ideal correspondente a 02 (dois) alqueires do terreno e 25% (vinte e cinco por cento), sobre a casa de morada, constante da matrícula nº 4791, do Cartório de Registro de Imóveis desta cidade.

AVALIAÇÃO: R\$ 140.000,00 (CENTO E QUARENTA MIL REAIS) em 24/06/2013.

DEPOSITÁRIO: REGINA MARIA DA CRUZ, DEPOSITÁRIA PÚBLICA DA COMARCA.

ÔNUS: Custas da arrematação e comissão do leiloeiro. Possíveis débitos junto ao INCRA 705.039.029.912. Demais ônus conforme matrícula nº 4791.

PROCESSO: Autos nº 135/2005, de CARTA PRECATÓRIA, promovida por INSTITUTO NACIONAL DO SEGURO SOCIAL - INSS contra CHEROBIM COMPENSADOS E EMBALAGENS LTDA., em trâmite perante este Juízo e Cartório da VARA CÍVEL DA COMARCA DE PALMEIRA.

VALOR DA DÍVIDA: R\$ 1.738,23 em 27/02/1997, a ser devidamente atualizado por ocasião do leilão.

BEM: Um veículo marca VW/GOL MI, a gasolina, chassi 9BWZZ377VT080790, renavam 675197619, placa AHA-7645, ano de fabricação/modelo 1997/1997, com amassados na lataria do lado direito traseiro, na frente do lado direito e esquerdo, pneus meia vida e sem calotas, em mau estado de conservação.

AVALIAÇÃO: 6.000,00 (SEIS MIL REAIS) em 05/07/2013.

DEPOSITÁRIO: CHEROBIM COMPENSADOS E EMBALAGENS LTDA.,

ÔNUS: Custas da arrematação e comissão do leiloeiro. Constatam débitos junto ao DETRAN no valor de R\$ 12.436,61 em 20/11/2013. Outros não constam nos autos.

PROCESSO: Autos nº 0000474-83.2011.8.16.0124, de CARTA PRECATÓRIA, promovida por INST. NAC. DE METROL. NORMALIZAÇÃO E QUALIDADE IND contra IRENE APARECIDA GONÇALVES KOBNER - ME., em trâmite perante este Juízo e Cartório da VARA CÍVEL DA COMARCA DE PALMEIRA.

VALOR DA DÍVIDA: R\$ 656,86, em 04/04/2011, a ser devidamente atualizado por ocasião do leilão.

BENS:

1) Três macacões estampados, liganete, tamanho M, códigos 2927, 2590 e 2929; Avaliado por R\$ 294,00; 2) Um vestido liganete estampado, tamanho P, código 4788; Avaliado por R\$ 49,90; 3) Um vestido estampado liganete, tamanho M, código 4548; Avaliado por R\$ 65,00; 4) Um vestido roxo, com detalhe prateado, visco lycra, tamanho U, código 2218; Avaliado por R\$ 110,00; 5) Um vestido vermelho, detalhe amarelo e preto, visco lycra, tamanho U, código 2362; Avaliado por R\$ 69,90; 6) Um vestido estampado no busto, branco de algodão, tamanho M, código 2362; Avaliado por R\$ 120,00; 7) Um vestido estampado no busto, branco de algodão, tamanho P, código 2362; Avaliado por R\$ 120,00; 8) Um vestido estampado, poliéster, tamanho M, código 2968; Avaliado por R\$ 120,00; 9) Um vestido estampado no busto branco de algodão, tamanho G, código 2968;

Avaliado por R\$ 120,00.; 10) Um vestido longo, branco, roxo/branco chiffon com brilho, tamanho G, código 2293; Avaliado por 29,90; 11) Um vestido tomara que caia, azul, com renda branca, jeans, tamanho G, código 2293; Avaliado por R\$ 120,00; 12) Um vestido, verde longo, visco lycra, tamanho GG, código 2314. Avaliado por R\$ 69,90; 13) Um macacão comprido, verde, frente única visco lycra, tamanho G, código 2314; Avaliado por R\$ 39,90; 14) Um vestido estampado, poliéster, tamanho G, código 2987. Avaliado por R\$ 120,00.

AVALIAÇÃO TOTAL: R\$ 1.448,50 (hum mil quatrocentos e quarenta e oito reais e cinquenta centavos), em 05/07/2013.

DEPOSITÁRIO: IRENE APARECIDA GONÇALVES KOBNER, RUA CONCEIÇÃO S/Nº NESTA CIDADE E COMARCA.

ÔNUS: Custas da arrematação e comissão do leiloeiro. Outros não constam nos autos.

PROCESSO: Autos nº 0002460-09.2010.8.16.0124, de CARTA PRECATÓRIA, promovida por BOUTIN FERTILIZANTES LTDA contra RICARDO JOSÉ RENDAK., em trâmite perante este Juízo e Cartório da VARA CÍVEL DA COMARCA DE PALMEIRA.

VALOR DA DÍVIDA: R\$ 348.893,89, em 20/10/2011, a ser devidamente atualizado por ocasião do leilão.

BENS: 1) Uma semeadora de Precisão Directa PP-Solo, 4000 Directa, 09 linhas, Cx. Polietileno, rodado duplo, triplo disco s/marcador, ano de fabricação 2003, série nº 072799001001. Avaliado por R\$ 18.000,00;

2) Veículo tipo caminhão Fiat/120 SL, ano 1982, cor vermelha, placa ACY-1504, renavam - 0051.260685-4. Avaliado por R\$ 25.000,00.

AVALIAÇÃO TOTAL: R\$ 43.000,00 (quarenta e três mil reais), em 02/07/2013.

DEPOSITÁRIO: RICARDO JOSÉ RENDAK., RUA VERONICA DE PAULA, S/Nº - PORTO AMAZONAS.

ÔNUS: Custas da arrematação e comissão do leiloeiro. Outros ônus não constam nos autos.

INTIMAÇÃO: Ficam através deste edital intimadas as partes (C.P.C. Artigo 687 e Art. 3º da Lei de Introdução do Código Civil Brasileiro), os cônjuges (art. 669 § 1º do CPC), os procuradores acima nominados, os arrematantes e terceiros interessados. Os bens serão leiloados no estado em que se encontram de uso, conservação e estado documental, sendo em lotes unitários e/ou lotes englobados. Os arrematantes deverão se certificar do estado de conservação dos bens arrematados, não podendo alegar vício oculto, vez que os mesmos estão sendo postos à apreciação, sujeitando-se aos termos do art. 694 do CPC, não cabendo qualquer responsabilidade por qualidade, defeito, vício oculto e conserto. Todos os arrematantes submetem-se aos prazos e decisões judiciais, e poderão ser chamados à lide na qualidade de terceiros interessados.

Responderão os arrematantes por eventuais débitos existentes em relação aos bens levados à hasta pública, IPTU, ITBI, Condomínio, IPVA, ITR, multas existentes, cujos valores deverão ser obtidos pelos interessados junto aos Órgãos competentes.

Ficam cientes os interessados, de que deverão verificar, por contra própria a existência de todos os eventuais ônus reais existentes (Hipoteca, Penhora, Locações, Alienação, etc) junto aos Órgãos competentes.

Através do presente Edital ficam todos cientes, que os arrematantes arcarão com a comissão do Leiloeiro, no importe de 5% (cinco por cento) do valor da arrematação. Cientes, também, que nas hipóteses de adjudicação, remição ou acordo entre as partes, será devido ao Leiloeiro o valor de 3% (três por cento) sobre o valor de avaliação, ou da remição, se menor, como compensação pelo trabalho e despesas feitas para a promoção do Leilão Judicial. A comissão de leilão sempre será devida ao Leiloeiro Oficial, pelo Ato Praticado (Decreto Federal n.º 21981/1932), assumindo, conforme o caso, o arrematante, o adjudicante ou o remitente, o ônus desta despesa.

A simples oposição de embargos à arrematação por parte do Executado (devedor) não é causa para desfazimento da arrematação.

Caso os Exequentes, Executados, Credores hipotecários, cônjuges e terceiros interessados não sejam encontrados, notificados ou certificados por qualquer razão da data de Praça e Leilão, quando da expedição das notificações respectivas, valerá o presente Edital de INTIMAÇÃO DE PRAÇA E LEILÃO. O prazo para a apresentação de quaisquer medidas processuais contra os atos de expropriação como embargos ou recursos, começará a contar após a hasta pública, independente de intimação. E para que todos os credores, devedores e interessados possam fazer valer seus direitos e ninguém no futuro possa alegar ignorância, passou-se o presente EDITAL que será publicado e afixado na forma da lei.

Ficam desde logo, intimados os devedores acima nominados das datas designadas, se porventura não encontrados para intimação pessoal, para que, se assim o quiserem, acompanhem referido ato.

ADVERTÊNCIA: Não havendo expediente forense no(s) dia(s) supra mencionado(s) fica desde já designado o primeiro dia útil subsequente.

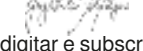
Palmeira, Estado do Paraná, aos 20 dias do mês de novembro de 2013. Eu 
JORGE FERLIN DALE NOGARI DOS SANTOS – Leiloeiro Judicial que o fiz digitar e subscrevi.

(original assinado)

DRA. CLÁUDIA SANINE PONICH BOSCO
Juíza de Direito

GAZETA AGRÍCOLA

Técnicos pedem atenção para a ferrugem

Técnicos de empresas e órgãos oficiais de agricultura estão alertando os produtores de soja para que não direcionem as atenções ao cuidado com a lagarta *Helicoverpa* e esqueçam a ferrugem asiática. A lagarta, especialmente a *Helicoverpa armigera*, vem sendo a grande vilã das lavouras e virou o centro das atenções e cuidados. Porém, é prudente que se dê a mesma atenção ao monitoramento e combate da ferrugem, que poderia trazer estragos ainda maiores que os da lagarta. Neste ano, o registro de soja guaxa e a incidência de focos de ferrugem nestas plantas durante o vazio sanitário foi menor que em anos anteriores. No ano passado, um monitoramento da Aprosoja junto ao Ministério de Agricultura, Pecuária e Abastecimento identificou ocorrências elevadas de soja guaxa com focos do fungo à beira de rodovias e em perímetros urbanos, principalmente. Neste ano, na avaliação de técnicos, as ocorrências foram reduzidas devido ao "trabalho extra" dos produtores, que, temendo a doença, colaboraram na limpeza das áreas citadas, as quais não fazem parte de sua competência, mas do poder público.

Cooperativas lideram investimentos em armazéns

Incentivadas pela nova linha de R\$ 5 bilhões, disponibilizada pelo Plano Safra 2013/14 para investimento em armazenagem, as cooperativas agrícolas paranaenses já lideram os pedidos de financiamento para esse fim no país. Levantamento mostra que as principais cooperativas do estado devem investir pelo menos R\$ 800 milhões nos próximos dois anos para ampliar a capacidade de armazenagem de grãos. Com juros subsidiados pelo governo federal, prazo de pagamento de 15 anos e três anos de carência, os recursos do Plano Safra devem provocar uma significativa mudança no patamar de investimento das cooperativas. A Ocepar, instituição que representa as cooperativas do Paraná, já refez as contas. A entidade estima que as cooperativas do Paraná investirão R\$ 670 milhões em armazenagem por ano, quase 50% acima dos R\$ 450 milhões investidos anualmente, nos últimos cinco anos. Segundo Flávio Turra, gerente técnico e econômico da Ocepar, os novos investimentos previstos devem trazer um espaço adicional de estocagem de 1,3 milhão de toneladas. Atualmente, o Paraná conta com 28 milhões de toneladas de capacidade estática, ante uma produção de grãos de cerca de 36 milhões de toneladas entre as safras de verão e de inverno.

Encontro em Curitiba reúne cooperativistas do PR

Curitiba vai receber representantes do cooperativismo de todas as regiões do estado, dia 6 de dezembro, no Teatro Positivo. Eles participam do tradicional Encontro Estadual de Cooperativistas Paranaenses, promovido pelo Sistema Ocepar com o objetivo de comemorar as conquistas do ano, difundir a cultura cooperativista e confraternizar. O um painel, entrega do Troféu Ocepar, palestra e apresentação artística de Marcos Casuo, o palhaço que protagonizou o espetáculo "Alegria", do Cirque du Soleil.

MERCADO AGRÍCOLA

PESQUISA DO DIA 28 DE NOVEMBRO

FONTE: SEAB/Deral - NÚCLEO REGIONAL DE PONTA GROSSA

PRODUTO	MÍNIMO	MÁXIMO
Feijão de cor (saca 60 Kg)	95,00	110,00
Feijão preto (saca 60 Kg)	140,00	155,00
Milho (saca 60 Kg)	19,50	23,50
Soja (saca 60 Kg)	67,00	68,00
Trigo (saca 60 Kg)	45,00	48,00
Erva-mate folha (arroba)	---	---
Suíno tipo carne (Kg)	3,50	3,50
Boi (arroba)	108,00	110,00
Vaca (arroba)	96,00	100,00

Paraná enrijece normas para fornecimento e recebimento de leite na indústria

Três portarias da Agência de Defesa Agropecuária do Paraná (Adapar), empresa vinculada à Secretaria de Estado da Agricultura e do Abastecimento (SEAB), tornam mais rígidas as normas para fornecimento e recebimento de leite na indústria paranaense. Os produtores terão de comprovar a ausência de tuberculose e brucelose de todo rebanho leiteiro e apresentar certificação de vacinação contra brucelose. Laticínios que não entregarem a documentação por parte de seus fornecedores também não poderão comercializar o leite.

Uma das portarias se refere à vacinação contra a brucelose. Segundo a médica veterinária da Adapar, Mariza Koloda, a vacina contra esta zoonose já é obrigatória desde 2002. Mas o produto mais indicado e eficaz disponível no mercado, conhecido como vacina B19, é aplicado somente uma vez na vida do animal, entre os três a oito meses de idade. Os animais que não forem vacinados no período recomendado não podem mais receber o medicamento, sob

risco do resultado do exame dar falso positivo.

A alternativa que deverá ser adotada será a obrigatoriedade da vacina RB51, que pode ser aplicada em animais acima dos nove meses. Mariza destaca que a prioridade é vacinar os animais até os oito meses de idade com a B19. Caso o produtor deixe passar esse período, será autuado e multado e obrigatoriamente terá que recorrer à RB51 e apresentar o atestado de vacinação.

Os produtores têm dois meses para se adequar a esta portaria, que entra em vigor efetivamente em 19 de janeiro de 2014. Após esta data, todos os animais do rebanho devem obrigatoriamente estar vacinados contra a brucelose, seja com a vacina B19 entre três e oito meses ou com a RB51 acima dos nove meses.

Produtores

Outra medida adotada envolve os produtores de leite do estado que, a partir de 1.º de junho de 2014 somente poderão fornecer leite aos laticínios se comprovarem os exames de brucelose e tu-

berculose de todo o rebanho leiteiro, além do atestado de vacinação contra a brucelose.

O produtor também poderá adotar para a proteção de seu rebanho e a valorização dos produtos a certificação da propriedade como Livre de Brucelose e Tuberculose. A certificação de propriedades iniciou em 2005 e obedece aos princípios técnicos estabelecidos pela Organização Mundial de Saúde Animal (OIE).

As propriedades certificadas no Paraná recebem uma placa de identificação, que é colocada na porteira da propriedade, indicando o status sanitário conquistado. Atualmente o Paraná conta com 55 propriedades certificadas e outras 20 estão em processo de certificação.

Já aos laticínios cabe exigir os exames do rebanho leiteiro de seus fornecedores de leite in natura, não podendo receber e comercializar o produto das propriedades que não comprovarem os exames de brucelose e tuberculose e a vacinação contra a brucelose em seu plantel.





Padre Osni dos Anjos

e-mail: pe.osni@gmail.com

Por que estão todos deprimidos?

Verdadeiramente ela conseguiu o lugar de maior destaque na pós-modernidade. Mais famosa do que todas as outras síndromes e doenças, está na boca de todos, dos homens, das mulheres, dos jovens, dos adultos, dos idosos e até das crianças: a depressão.

Todos falam dela como se fosse uma simples gripe ou uma dor de cabeça e, não é raro, encontrarmos gente partilhando sobre "que remédio já tomou"... "quais efeitos colaterais..." "...tudo culpa da serotonina que baixou..."

Bem, creio que as coisas mudaram e muito nestes tempos tão modernos. Estamos na época em que "existe remédio para tudo". Será?

Hoje as pessoas têm muita dificuldade de lidar com o sofrimento: ninguém mais quer enfrentar o que de mais lindo existe na vida, ou seja, lutar até o fim por aquilo que se acredita e vencer.

Esquecemos que o sofrimento amadurece e torna a caminhada mais apaixonante. Se para qualquer sofrimento ou falta de coragem de enfrentar as lutas da vida damos o nome de "depressão", acontecerá que, em muito breve teremos uma sociedade viciada em sensações anestesiastes de falsa alegria. E então meu amigo: aja medicamento para manter essa euforia e esse povo equilibrado.

Particularmente penso que isso é falta de Deus, falta de religião e ausência de valores morais.

Por que uma pessoa que perdeu alguém que ama, ou que se separou, ou que passa por um sofrimento deseja pular a etapa do seu luto e dor? E por falar em luto... Onde foi parar o luto? Quando antigamente se guardava o luto pela morte de alguém, isso nada mais era do que o modo de dar tempo ao tempo e deixar que ele mesmo, o senhor tempo, ensinasse o caminho da cura.

Falo da falta de Deus, pois quando tiramos Deus do coração humano é necessário colocar outra coisa no lugar. Para Nietzsche, se Deus morreu, nasce o "super-homem", um ser perfeito capaz de dar conta sozinho de todos os desafios da existência. Esse "super-homem" existe? Definitivamente não. Então, se não há Deus nem o "super-homem" surge o vazio de sentido. Daí a lógica é simples: se não há sentido no que fazemos, como estar casado, ser pai ou mãe, trabalhar, assumir responsabilidades, se não há sentido nisso: surge a depressão.

A palavra "depressão" significar sofrer a pressão de acontecimentos externos que nos desestruturam e desestabilizam.

É, de fato, ser feliz dá trabalho. Exige suportar a pressão dos problemas e encontrar soluções para os mesmos.

Jesus ensinou isso: "toma tua cama e anda"; "vai e não peques mais"; "onde está o teu tesouro aí está teu coração". Tão simples e tão complexo ao mesmo tempo.

Desejo que você se encontre e descubra um caminho de felicidade. O medicamento deve ajudar num pedaço da caminhada, porém quem precisa acreditar em si mesmo é você.

Deus te abençoe nesta linda jornada em busca da felicidade.



FONE:
3252-6447

CONVENIADA COM O FUNDÃO

RUA VICENTE MACHADO, 662

Proctologista - Dermatologista - Cardiologista
- Fonoaudióloga - Nutricionista - Podologia - Clínico Geral
- Otorrinolaringologista - Fisioterapia convencional e dermatofuncional - Urologia

Posto de atendimento do Detran de Palmeira é inaugurado em novo endereço

Foi inaugurado na tarde de quinta-feira (21) o novo posto de atendimento do Detran de Palmeira. O novo local fica a poucos metros do antigo endereço, em um prédio reformado para receber a população. Agora o Detran de Palmeira conta com um sistema de atendimento organizado com senhas, além de guichês.

De acordo com o diretor do Departamento de Segurança e Trânsito, Jovane Ferreira, o objetivo com as mudanças é proporcionar uma melhor qualidade de atendimento à população. "Esta inauguração marca o início de um novo período, onde os proprietários de veículos não mais sofrerão com a falta de estrutura", comentou.

O novo posto de atendimento do Detran de Palmeira, fica localizado na Rua Judith Sotta Malucelli, s/n, próximo ao Corpo de Bombeiros. O horário de funcionamento é de segunda à sexta-feira, das 8 às 14 horas.

Sem Ciretran

Durante o evento de inauguração do Detran de Palmeira, o diretor operacional do Detran do Paraná, Mário Augusto Pereira, falou sobre os motivos de a cidade ainda não ter uma Ciretran. "Até pouco tempo atrás, muitas Ciretranas eram abertas no estado utilizando apenas critérios po-



Cerimônia de inauguração do novo Detran aconteceu na quinta-feira.

líticos e não técnicos, e isso acarretou uma série de problemas que enfrentamos até hoje. Um deles é a progressão do índice da folha de pagamento do estado, que está bem perto do limite prudencial. Com esse índice próximo do seu limite, fica muito difícil abriremos novas Ciretranas. Por outro lado, temos de elogiar a estrutura montada no posto de atendimento aqui em Palmeira. Viajamos por todo o estado e podemos afirmar que este posto é melhor do que muita Ciretran que tem por aí", relatou o diretor.

O prefeito Edir Havrechaki também falou da importância da inauguração nova unidade de atendimento. "Com a inauguração dessa nova unidade de atendimento, nossos munícipes terão um pouco mais de conforto quando precisarem do Detran em Palmeira. É claro que o ideal

mesmo seria uma Ciretran, visto que além de Palmeira, também atendemos às demandas de São João do Triunfo e Porto Amazonas, mas temos que entender a dificuldade que o Governo do Estado está enfrentando. Apesar do Detran ser um órgão estadual, era uma demanda da nossa cidade melhorar a estrutura para os atendimentos, e esse objetivo foi cumprido hoje", falou Havrechaki.

Vale lembrar que a Prefeitura de Palmeira doou ao Estado, em 2005, um terreno para a construção de uma Ciretran. Apesar de a área estar disponível até hoje, a Ciretran não foi construída e nem há uma previsão por parte do governo do estado em iniciar a obra, o que faz com que os palmeirenses sejam obrigados a ir até Ponta Grossa para iniciar o processo de habilitação, por exemplo.



STUPAK & KLIMIONT
ADVOGADOS ASSOCIADOS

RENÉ JOSÉ STUPAK
OAB - PR 11.733

TELISMARA A. DINIZ KLIMIONT
OAB - 20.460

Fones: **3252-3195**
(42) **3252-3264**

RUA VICENTE MACHADO, 702
PALMEIRA - PARANÁ

BUFFET DE MASSAS, GRELHADOS
PRATOS QUENTES E PRATOS FRIOS





IL. CONCEIÇÃO, 960 - ANEXO DO PALMEIRAS SUPERMERCADOS
1429 3252-1332 - WWW.FACEBOOK.COM/ALECRIMPALMEIRA

R\$ 23,90 /kg

R\$ 16,00 BUFFET LIVRE



GAZETA DIA DIA

Imaculada realiza bazar nesta sexta-feira

A Direção e Associação de Pais, Mestres e Funcionários da Escola Municipal Imaculada Conceição realizam Bazar de roupas e utensílios domésticos nesta sexta-feira (29), nas dependências da escola, das 8 às 17 horas. Produtos com preços a partir de 25 centavos. Informações podem ser obtidas através do telefone 3909-5003.

Festa em Louvor a Santa Bárbara no domingo

Neste domingo (1) acontece a Festa em Louvor a Santa Bárbara, na localidade de Santa Bárbara. Às 6 horas acontece a Alvorada Festiva, seguida por Santa Missa às 10 horas e almoço às 12 horas, com arroz, farofa, macarrão, saladas, alcatra, filé, leitão e frango. Às 14 horas terá início o bingo e o torneio de truco. Os prêmios do bingo são os seguintes: geladeira, forno, tanquinho, batedeira, armário multi-uso, máquina de fazer pão, sanduicheira, panela de pressão, DVD, rodadas em dinheiro, liquidificador, entre outros. Os prêmios do truco, além de troféus, são: chave dos ganhadores: 1º lugar – R\$ 200,00, 2º lugar – duas caixas de cerveja - chave dos perdedores: 1º lugar – um leitão, 2º lugar - uma caixa de cerveja. Também haverá uma cozinha com doces, salgados e bebidas em geral durante toda a realização da festa.

Clube dos Tigrões realiza jantar de final de ano

Nesta sexta-feira (29), o Clube dos Tigrões promove seu jantar festivo de final de ano, com a presença das Estrelas, esposas dos membros do clube. O evento acontece a partir das 20 horas no refeitório do Supermercado Palmeiras, com entrada pelo estacionamento, na rua Dom Alberto Gonçalves. No cardápio: carneiro no espeto, alcatra, e acompanhamentos. Serão vendidos somente 80 ingressos, a R\$ 25,00 por pessoa, e a música ao vivo será da banda Máquina do Tempo. A diretoria lembra aos participantes da colaboração com um quilo de alimento.



**Estética
Próteses
Implantes
Ortodontia**

Excelência em tratamento
dentário a um custo
justo e acessível

OdontoClin

Seu sorriso é o reflexo do nosso trabalho

T 42 3252 4127
Praça da Matriz 77
Palmeira PR

Mais 107 vagas de emprego com carteira assinada foram abertas em outubro

Durante o mês de outubro, foram abertas no município de Palmeira mais 107 vagas de emprego formal, com carteira assinada. Isto é o que mostram os dados divulgados na quinta-feira (21) pelo Ministério do Trabalho e Emprego, baseado nas informações do Cadastro Geral de Empregados e Desempregados (Caged). O saldo positivo de empregos no município se deve às contratações promovidas pelos setores da indústria, comércio, serviços e agropecuária, cujas atividades aumentam no período final do ano.

Na soma geral do resultado de todos os setores de atividades, em Palmeira foram efetivadas em outubro 335 contratações e feitos 228 desligamentos de funcionários. Com isto, o saldo positivo foi de 107 novas vagas de emprego formal no mês, de acordo com os dados do Caged.

Quem mais contratou no mês passado foi o setor da indústria, que realizou 131 admissões de trabalhadores. Com o desligamento de 82 funcionários, o setor fechou o mês com saldo positivo de 49 vagas criadas em outubro. Da mesma forma, o comércio fez 84 contratações, efetuou 52 demissões e teve como resultado a abertura de 32 vagas de trabalho formal no mês.

Colaborando para o saldo positivo de empregos em outubro, o



Setor da indústria realizou 131 admissões no mês de outubro.

setor da agropecuária efetivou 40 admissões de trabalhadores, fez o desligamento de 18 funcionários e apresentou saldo positivo de 22 novos postos de trabalho no mês. Já o setor de serviços, com 72 admissões e 60 demissões, apresentou também saldo positivo, com 12 vagas abertas com carteira assinada.

O único setor que apresentou resultado negativo em outubro foi o da construção civil, que realizou oito contratações com carteira assinada e promoveu o desligamento de 16 funcionários, resultando, assim, em menos oito

vagas de trabalho no setor.

Saldo negativo

Em 2013, com os números de dez meses já divulgados, o resultado de empregos formais no município ainda apresenta saldo negativo. Até o final de outubro haviam sido registradas 3.390 admissões de trabalhadores com carteira assinada e 3.647 demissões. Com isto, o saldo fica negativo, tendo sido fechadas no ano 257 vagas de trabalho formal em Palmeira, tendo como base nos números registrados em 31 de dezembro de 2012.

Crescimento

Paraná criou 8.199 empregos no último mês

O Paraná criou 8.199 empregos com carteira assinada em outubro, crescimento de 0,30% em relação ao estoque de assalariados no mês anterior, segundo dados do Cadastro Geral de Empregados e Desempregados (Caged), do Ministério do Trabalho e Emprego (MTE) divulgados na quinta-feira (21). Nos dez primeiros meses do ano, houve acréscimo de 126.562 postos de trabalho, aumento de 4,90%, e nos últimos 12 meses, aumento de 3,34% no nível de emprego, com a geração de 87.505 empregos.

Segundo o secretário estadual do Trabalho, Emprego e

Economia Solidária, Luiz Claudio Romanelli, foram criados 341 mil novos empregos em dois anos e dez meses do governo Beto Richa. “É um desempenho além das expectativas. Em 2011, foram mais de 125 mil empregos. Em 2012, criamos 89.203 postos de trabalho e este ano já foram 126 mil vagas até outubro”, citou.

Romanelli explicou que o Paraná vem se mantendo como um dos estados brasileiros que mais criam empregos. “De janeiro a outubro, o Paraná gerou mais de 126 mil empregos, abaixo apenas de São Paulo (436.413) e Minas Gerais (148.041), e à frente

dos estados do Sul. No mesmo período o Rio Grande do Sul gerou 106.497 vagas e Santa Catarina criou 100.435 postos de trabalho”, explica.

Os dados de outubro colocam o Paraná em quinto lugar entre os estados que mais abriram empregos formais no mês, depois de Alagoas (15.953) São Paulo (12.854), Santa Catarina (12.050) e Rio Grande do Sul (9.544).

Em todo o País, o Caged registrou em outubro, a criação de 94.893 empregos celetistas, equivalentes à expansão de 0,23% no estoque de assalariados com carteira assinada do mês anterior.

Prefeitura alerta sobre circulação de boletos falsos no comércio

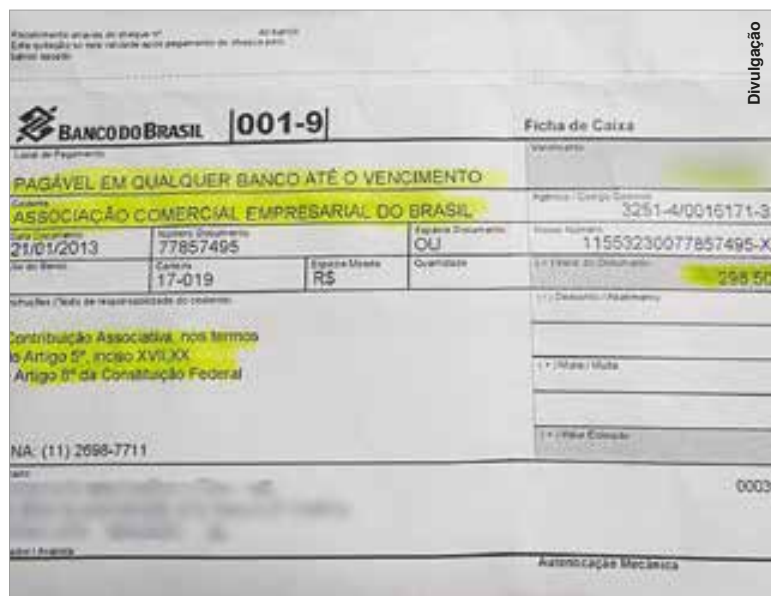

Falsos boletos foram remetidos por estelionatários para aplicar golpes.

Durante os últimos dias alguns comerciantes de Palmeira receberam boletos de associações comerciais que não existem. A cobrança falsa é uma estratégia de criminosos para enganar os empresários, já que no período de início de mês é que chega grande parte das contas.

De acordo com a coordenadora de tributação e fiscalização da Prefeitura de Palmeira, Keitry Kellen Swiech Gabardo, "alguns empresários procuraram a Prefeitura para consultar a veracidade dos boletos. Com uma rápida pesquisa na internet já é possível identificá-los como falsos", relatou.

Os boletos falsos em circulação

na cidade foram remetidos, supostamente, pela "Associação Comercial Empresarial do Brasil", mas na verdade o nome indicado como remetente dos boletos foi criado por estelionatários para aplicar golpes em várias cidades do país.

De acordo com o ex-presidente da Ordem dos Advogados do Brasil (OAB), Tayon Berlanga, os empresários que forem vítimas dos estelionatários devem procurar a polícia. "Isso caracteriza o crime de estelionato. E essa tentativa deve ser apurada pela Polícia Civil e identificando a origem da emissão do boleto pode até prender essas pessoas que exercem a atividade", explicou.

Tarifas do pedágio nas rodovias do Paraná terão reajuste a partir de domingo

As tarifas do pedágio nas rodovias do Paraná terão novo reajuste anual a partir do próximo domingo (1º de dezembro), conforme preveem os contratos de concessão. Governo do Estado e concessionárias de rodovias não divulgaram oficialmente os índices de aumento, mas conforme divulgado na imprensa a tarifa para carros de passeio na BR-277 entre Curitiba e o Litoral subirá dos atuais R\$ 14,60 para R\$ 15,40 – o que representa um reajuste de 5,48%. O índice a ser aplicado em outras rodovias deve ficar em torno da mesma porcentagem.

Para os palmeirenses, o reajuste nas tarifas do pedágio deve impactar para quem vai e volta de Curitiba, principalmente, pela BR 277. São duas praças de pedágio na rodovia, sendo uma em Porto Amazonas, onde a tarifa para automóveis é de R\$ 8,80, e outra em São Luiz do Purunã, com tarifa de R\$ 6,40. Se o reajuste ficar em torno de 6%, as tarifas devem ser reajustadas para algo em torno de R\$ 9,30 e R\$ 6,80, respectivamente.

A seção regional da Associação Brasileira das Concessio-



Praças de Porto Amazonas, onde a tarifa para automóveis é de R\$ 8,80,

nárias de Rodovias (ABCR/PR) confirmou que encaminhou o pedido de aumento ao Departamento de Estradas de Rodagem (DER/PR) e à Agência Reguladora do Paraná (Agepar), e que aguarda uma posição oficial do governo. A ABCR/PR não divulgou os percentuais de reajuste pedidos, alegando que os cálculos têm que ser homologados pelo governo. O conselho da Agepar se reuniu ontem para

tratar do assunto, mas até o fechamento dessa edição não havia uma definição oficial.

O novo aumento vem em um momento em que o pedágio é alvo de mais uma Comissão Parlamentar de Inquérito (CPI) da Assembleia Legislativa. E em que o governo mantém negociações com as concessionárias para a redução das tarifas e retomada de obras de melhoria das rodovias.

SÚMULA DE REQUERIMENTO DE LICENÇA DE INSTALAÇÃO

Luciane Moscaleski ME torna público que **requereu** do IAP, a Licença de Instalação para Classificação e Venda de Materiais Recicláveis a ser implantado na Rua Domingos Zanetti 75 Palmeira Paraná.

SÚMULA DE RECEBIMENTO DE LICENÇA PRÉVIA

Luciane Moscaleski ME torna público que **recebeu** do IAP, a Licença Prévia até a data de 20/11/2014 para Classificação e Venda de Materiais Recicláveis implantada na Rua Domingos Zanetti 75 Palmeira Paraná.



www.gazetadepalmeira.com.br

Um show de prêmios para você.



25
anos

SICREDI CAMPOS GERAIS PR/SP

2014



17
TV LED 42"





17
MOTO Honda Fan 15

2
compartimentos 512

Quanto mais Sicredi você usar, mais chances de ganhar.

GENTE QUE COÓPERA CRESCE



Prefeitura divulga calendário de eventos comemorativos

A exemplo do que aconteceu em anos anteriores, a Prefeitura está preparando um calendário repleto de eventos culturais para comemorar a chegada do Natal e do novo ano que se aproxima. A programação começa neste sábado (30), com uma missa-show com o Padre Alessandro Campos, que acontecerá às 19 horas, em um palco montado na rua 15 de Novembro. Logo em seguida, às 20h30min, será a vez do Coral e da Orquestra Municipal de Palmeira se apresentaram no Cine Teatro.

A comemoração terá continuidade no dia 5, com o Desfile de Natal, a partir das 18h30min, na rua 15 de Novembro. No dia 6, no Cine-Teatro Municipal, haverá apresentação de uma cantata de Natal, com o Coral de Witmarsum, a partir das 20h30.

No dia 7, um evento em prol do meio ambiente: o "Ganhe um Rio Limpo de Presente de Natal", uma ação ambiental que visa a limpeza dos Rios Monjolo e Forquilha. A saída da praça Raul Braz de Oliveira está programada para as 8h30.

A banda Máquina do Tempo se apresentará no Cine-Teatro Municipal a partir das 19 horas do dia 8. Já no dia 14, a apresentação será do Coral Nossa

Voz, na escadaria da Igreja Matriz, a partir das 20 horas. No dia 15 haverá apresentação do Grupo Folclórico de Witmarsum, a partir das 20 horas, em frente à Igreja Matriz. No dia seguinte, a Companhia Impacto em Cena, em parceria com o Coral Banco do Brasil, se apresentará a partir das 20 horas no Cine Teatro Municipal.

Na sequência, no dia 17, será exibida no Cine Teatro Municipal a peça "Meu Poeta Camarada", em homenagem ao centenário de Vinícius de Moraes. No dia 21, os músicos palmeirenses Larissa Blanco e Elton e Henrique se apresentarão em um palco montado na rua 15 de Novembro, a partir das 20 horas. Finalizando as apresentações culturais, no dia 22, novamente a Companhia Impacto em Cena e o Coral do Banco do Brasil se apresentarão no Cine Teatro Municipal.

Gastronomia e Artesanato

Em paralelo às apresentações culturais, será realizado o "Festival de Sabores de Palmeira". O festival acontecerá nos dias 5, 14, 15, 21 e 22 de dezembro, na Praça da Matriz. Durante o festival, serão expostos pratos típicos palmeirenses e peças de artesanato.

Estudante de Palmeira vence etapa estadual do concurso Televisando o Futuro 2013

A estudante Ana Luiza Hartmann, do 8º ano da Escola Estadual Bom Jesus do Monte, da localidade de Vieiras, município de Palmeira, foi a autora, juntamente com outros colegas de turma, da melhor reportagem inscrita no Concurso Cultural Televisando o Futuro 2013. Por isso, recebeu o prêmio como vencedora da categoria Repórter Teen, ofertado pelo Instituto GRP COM.

Depois de ser selecionado na fase regional do concurso, o trabalho em vídeo dos estudantes de Vieiras participou da fase estadual, concorrendo com os demais classificados nas fases regionais de todo o estado. Uma comissão avaliou cada um dos trabalhos participantes e escolheu o vídeo da turma da escola Estadual Bom Jesus do Monte como o mais significativo ao tratar do tema Cidadania: Direitos e Deveres.

O trabalho apresentado por



Ana Luiza Hartmann, da Escola Estadual Bom Jesus do Monte, de Vieiras.

Ana Luiza e a turma do 8º ano retratou as dificuldades que os alunos enfrentam para chegar até a escola. São estradas ruins e longas jornadas no caminho. O diferencial, além de ter emocionado

os jurados, foi tratar de um tema cotidiano com muita verdade e defender o direito dos estudantes de estarem na escola. A professora que orientou o trabalho foi Adriana Martins de Aguiar.

Facebook

Prefeitura de Porto Amazonas lança página própria

A Prefeitura de Porto Amazonas criou uma página no Facebook, intitulada "Prefeitura Municipal de Porto Amazonas", que pretende ser mais um canal de informação para estreitar os laços de relacionamento entre o Governo Municipal e o cidadão.

A página tem por objetivo de divulgar e prestar contas à população, além de interagir com os moradores de Porto Amazonas. Para receber o conteúdo, basta ser um usuário cadastrado no Facebook e curtir a página. O novo canal de comunicação publicará diariamente notícias, serviços, programas, cursos, agenda de eventos, curiosidades sobre a cidade e outras ações municipais.

As informações da administração de Porto Amazonas estavam sendo veiculadas no Facebook através da página 'Porto Amazonas', que pertence ao Portal Porto Amazonas Conectado. Durante este período o Departamento de Comunicação Social notou que a conexão entre as pessoas é cada vez mais fácil e a rede social é uma ferramenta importante na propagação de informações, motivando para a criação da página própria.



Página foi criada para divulgar e prestar contas à população.

PREPARE-SE VEM AÍ

ATÉ 60% DESCONTO

FEIRÃO COMERCIAL HAWAII

06 e 07 de dezembro

- ★ Utilitários
- ★ Tintas
- ★ Acabamentos
- ★ Máquinas
- ★ Pisos/Revestimentos
- ★ Iluminação
- ★ Elétrico/Hidráulico
- ★ Ferramentas

ANA CAROLINA LIMA
arquitetura
interiores

Arquitetura
Reforma
Interiores
Decoração

arquiteta
cau a64460-9
(42) 9921-8116
arq_ana.carolina@yahoo.com.br

Monjolo
SEGUROS
monjolosseguros@uol.com.br
Residencial Empresarial
Automóvel Vida
FONE (42) **3252-4288**
ENDERECO
Rua Jesuíno Marcondes, 567

MONJOLO
Imobiliária - Seguros
F: **3252-4288 - 3252-6089**
Rua Jesuíno Marcondes, 567
www.monjoloimoveis.com.br
CRECI Nº 03513-J

VENDE

CASAS/APARTAMENTOS

Casa Alvenaria com 68,25m², lote com 362,00 m², casa com 2 quartos, sala, cozinha, banheiro, garagem com lavanderia, localizada na Colônia Francesa, próximo ao Parque dos Franceses.

Sobrado Central, com 176 m², 4 quartos (1 suíte), banheiro, 2 salas, copa, cozinha, 1 lavabo, lavanderia e uma vaga de garagem, à Rua Querubina M de Sá, próximo ao Rotary. **R\$ 280.000,00** (Financia CEF)

Casa Alvenaria com 4 quartos (1 suíte), sala/copa, cozinha, 1 banheiro + sala, 1 cozinha, 1 banheiro, garagem p 3 carros com lavanderia e Churrasqueira, rua Querubina M de Sá, próximo ao Rotary Club. **R\$ 400.000,00** (Financia CEF).

Casa Alvenaria (1 ano de uso) com 78,33m², com 3 quartos, sala, cozinha (com móveis sobre medida), banheiro, área de serviço, lote com 18 x 26 (468,00 m²), localizado na Vila Mayer. **R\$ 240.000,00** (financia CEF).

Casa Alvenaria com 88,98 m², lote com 450,00 m², casa com 3 quartos, 2 banheiros, sala, copa, cozinha, garagem e lavanderia fechada com churrasqueira, localizada no **JARDIM CHRISTINE**, **R\$ 190.000,00** (financia CEF).

Casa Alvenaria com 2 quartos, sala, cozinha, banheiro, garagem e edícula com quarto, cozinha e banheiro, localizada no Núcleo Tibagi. (financia CEF).

Casa Alvenaria com 2 quartos, banheiro, sala, cozinha/copa, garagem p 2 carros com lavanderia e quarto externo na garagem, lote com 242,00m², casa com 120,00m² construídos, AV. 7 de Abril 1.650- **R\$ 280.000,00** (Financia)

Casa Alvenaria com aproximadamente 115m², lote com 360 m² (15x24), com 3 quartos, sala, cozinha, banheiro garagem fechada e lavanderia, localizada na Rua Eurides Teixeira de Oliveira, Vila Rosa. **R\$ 190.000,00**.

Casa Alvenaria com 3 quartos, sala, cozinha, banheiro e área comercial, lote plano com **339,90m²**, com 12,00 mts de frente, Rua D. Alberto Gonçalves próximo Mercado Triunfo, boa localização p/ construção comercial. **R\$ 200.000,00**.

Casa Alvenaria com 54m², lote com 300 m² (10x30), 3 quartos, sala, cozinha, banheiro, lavanderia, à Rua José Adriano de Freitas, 899, Rocio I. **R\$ 145.000,00** (Financia CEF)

Casa Alvenaria com 130 m², lote com 288 m² (12x24), 4 quartos, sala, cozinha, 2 banheiros, área de serviço e garagem com churrasqueira, à Rua Henrique Stadler, 425, Vila Rosa. **R\$ 180.000,00** (Financia CEF)

Casa Alvenaria com 101 m², lote com 573 m² (15,00x38,20), 3 quartos, sala, copa, cozinha, 2 banheiros, área de serviço e garagem com churrasqueira, à Rua Cel Ottoni F Maciel, 987, centro. **R\$ 270.000,00**

SOBRADO (com 200m² não averbados) lote com 14 x 30 no São José todo murado, com 3 quartos (1 suíte), sala, copa, cozinha, banheiro, lavabo, garagem p 2 carros, área de serviço, churrasquei-

ra e área com piscina. **R\$ 650.000,00.**

VENDE LOTE

LOTE com 2.353,00 m², com 19,50 metros de frente para a Rua Conceição e fundos com 19,50 mts fazendo frente para a Rua Jesuíno Marcondes, lote plano e com excelente localização comercial e com possibilidade de uso para condomínio residencial, doctos OK. Valor de Venda R\$ 950.000,00. Possibilidade de desmembramento em 02 lotes para venda.

Lote na VILA MILITAR com 420 m² (14 x 30), murado, à Rua Luiz Capraro. **R\$ 160.000,00** (Financia)

Lote com 288 m² (12 x 24), localizado à Rua Francisco Sinque Ferreira, Vila Rosa. **R\$ 100.000,00** (Financia)

Lote com 360m² (12x30) localizado no Loteamento Wola Brudzynska (centro) **R\$ 140.000,00** (Financia)

Lote com 486 m² (18,00 de frente) localizado no Loteamento Wola Brudzynska (centro). **R\$ 160.000,00** (Financia)

Lote 377,63m², 12,00 de frente, lote plano com luz, água e esgoto em frente, R\$ 80.000,00 - Colônia Francesa.

Lote com 400,00m² (10x40), Rua Cel Alipio do Nascimento, próximo HAWAI acabamentos **R\$ 230.000,00**.

Lote com 200,00m² (10x20), Luz, água, esgoto e asfalto em frente, Loteamento Municipal, **R\$ 75.000,00** (Financia CEF).

ÁREA RURAL

Área Rural com 22 alq, casa com 140m², 2 barracões, 8 tanques de peixe, boa aguada, 6 mil pés de Eucalipto de 4 anos + 2 mil pés de Pinus de 5 anos + Pinus Nativos de 5 anos, transformador de 75 KW, antena p/ celular fixo, Faxinal dos Mineiros, **R\$ 800.000,00**.

Área com aproximadamente 5 alq. ao lado do Núcleo Rocio II, área ideal para loteamento. **R\$ 1.780.000,00**.

ALUGA RESIDENCIAL

Casa de Madeira 2 quartos, copa/cozinha, banheiro, Rua Emílio Mehl, Vila Rosa **R\$ 330,00**.

Casa material (fundos) 2 quartos, cozinha, banheiro, Rocio I, **R\$ 300,00**.

Chalé, quarto, sala, cozinha, banheiro, à Rua Antonio de Sá Camargo, 150, Vila Rosa. **R\$ 500,00**

Casa Alvenaria com 2 quartos, sala, cozinha, banheiro, área de serviço e garagem, Rocio I, **R\$ 700,00**.

Casa Alvenaria com 2 quartos, sala, cozinha, banheiro e área de serviço com garagem, Vila Rosa, **R\$ 500,00**.

ALUGA NA PRAIA

Casa Mista com 3 quartos (1 suíte), banheiro, copa/cozinha, banheiro + edícula com 1 quarto, 1 banheiro + área de serviço com churrasqueira coberta + garagem p 4 carros, aluga para NATAL e ANO NOVO (pacote mínimo 7 dias) na PRAIA DE IPANEMA/PR, localizada a 800,00 mts da praia central.

Ambiental apreende estoque ilegal de peixe nativo em supermercado de Porto Amazonas

O Batalhão de Polícia Militar Ambiental, através do Posto de Polícia Militar Ambiental de Vila Velha, atendeu uma denúncia que informou sobre comércio ilegal de peixes nativos em um supermercado de Porto Amazonas, na quinta-feira (28).

A equipe da Polícia Ambiental do Posto Policial Ambiental de Vila Velha, em vistoria no Supermercado Porto, constatou o estoque de 28,5 kg de peixes nativos que não possuíam documentação legalmente exigível. O material foi apreendido e o proprietário do supermercado foi encaminhado para a 40ª Delegacia de Polícia de Palmeira, onde foram realizadas as medidas cabíveis.

A pena para quem pratica o crime de pesca predatória é detenção de um a três anos, ou multa, ou ambas as penas cumulativamente, conforme a Lei Federal nº 9605/98.

“Art. 34. Pescar em período no qual a pesca seja proibida ou em lugares interditados por órgão competente:

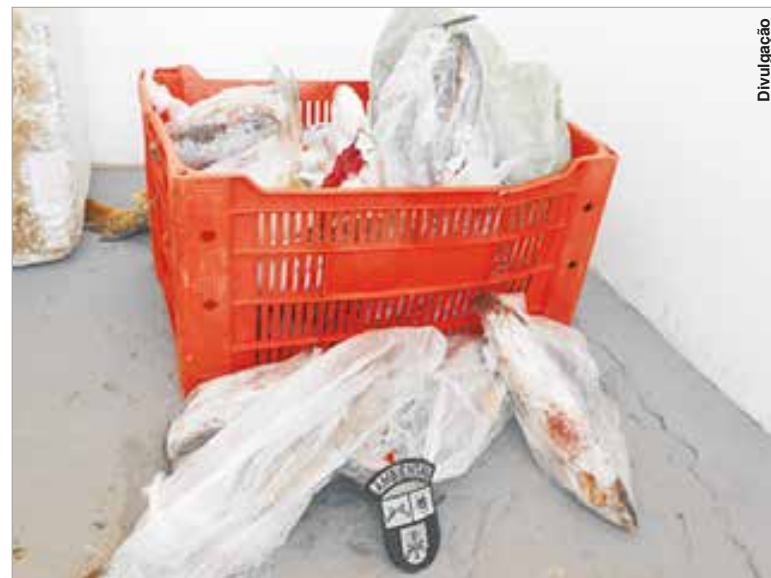

Divulgação

28,5 kg de peixes nativos não possuíam a documentação legal exigível.

Pena - detenção de um ano a três anos ou multa, ou ambas as penas cumulativamente.

Parágrafo único. Incorre nas mesmas penas quem:

I - pesca espécies que devam ser preservadas ou espécimes com tamanhos inferiores aos permitidos;

II - pesca quantidades superiores às permitidas, ou mediante a utilização de aparelhos, petrechos, técnicas e métodos não permitidos;

III - transporta, comercializa, beneficia ou industrializa espécimes provenientes da coleta, apanha e pesca proibidas”.

Paraná

Parceira entre órgãos ambientais vai reforçar fiscalização

A Secretaria do Meio Ambiente e Recursos Hídricos, o Instituto Ambiental do Paraná (IAP) e o Batalhão de Polícia Ambiental assinarão, dentro de 30 dias, um convênio que prevê a retomada das ações conjuntas para a fiscalização da fauna e da flora no Paraná. O anúncio foi feito nesta terça-feira (26) pelo secretário do Meio Ambiente e Recursos Hídricos, Luiz Eduardo Cheida, em Paranaguá, durante a primeira oficina de apresentação e articulação do Projeto de Proteção da Mata Atlântica "Biodiversidade e Mudanças Climáticas na Mata Atlântica".

“Temos um grupo de trabalho formado por técnicos da Secretaria do Meio Ambiente, do IAP e da Polícia Militar Ambiental, desenvolvendo uma proposta de convênio, a pedido do governador Beto Richa, e que será apresentada a ele nos próximos dias para que as ações conjuntas sejam retomadas ainda em 2013”,

disse Cheida.

O secretário do Meio Ambiente acredita que o aumento na fiscalização é fundamental para o sucesso de qualquer ação relacionada à proteção do meio ambiente. “De nada adianta termos áreas protegidas se elas não estão protegidas efetivamente”, reforçou Cheida. Ele lembrou que a retomada do convênio também é um anseio de diversos segmentos da sociedade. “Precisamos de uma força cada vez maior para garantirmos proteção e fiscalização dos ambientes naturais e daqueles que já foram degradados”, explicou.

Paraná

No Paraná, a oficina que terminou na quarta-feira (27), em Paranaguá, identificou iniciativas, projetos e ações desenvolvidas na área do Mosaico Lagamar pelo

Governo do Estado, prefeituras municipais, organizações não governamentais, iniciativa privada e proprietários particulares.

Uma delas é o Programa Bioclima Paraná, do Governo do Estado. “Vamos mostrar o andamento das nossas ações, que incluem o inventário florestal, o inventário das emissões de Gases de Efeito Estufa, o Pagamento por Serviços Ambientais e outras etapas do Bioclima desenvolvidas com o apoio de todas as coordenadorias da Secretaria do Meio Ambiente”, enumera Caetano de Paula Junior, diretor-geral da Secretaria do Meio Ambiente e coordenador do programa Bioclima Paraná. Ele conta, que um dos focos do programa, em parceria com o GIZ, será a elaboração dos Planos Municipais da Mata Atlântica.

** os valores de aluguel apresentados são líquidos, já com bonificação de pontualidade para pagamento em dia.



- Financiamento Habitacional; - Empréstimo Consignado (INSS, Aposentados e pensionistas, Paraná Previdência, Prefeitura, RPPS, Empresas Conveniadas); - Aberturas de contas para pessoa física; - Cartão de Crédito; - SAF (Seguro de Assistência Funeral).



GAZETAPOLICIAL

Menino de 12 anos furta bicicleta em residência

Uma bicicleta foi furtada de uma residência na manhã de sexta-feira (22), na rua Wille Margraf, no bairro do Rocio 2. A Polícia Militar foi chamada no local e a solicitante relatou que sentiu falta da bicicleta, a qual havia deixado na área externa da residência. Na sequência a vítima foi procurar a bicicleta nas imediações da residência e avistou a mesma com um menino de 12 anos, o qual confessou ter pego a bicicleta. O adolescente foi encaminhado à 40ª Delegacia para que os procedimentos cabíveis fossem tomados.

Homem esquece onde estacionou e chama a PM

Na manhã de sábado (23) a Polícia Militar foi até a rua Jesuino Marcondes após receber informação de um veículo havia sumido. O solicitante relatou que o automóvel estava estacionado na rua e, quando retornou ao local, cerca de 40 minutos depois, deu por falta do mesmo. Os policiais efetuaram patrulhamento na região e localizaram o veículo fechado e devidamente estacionado na mesma rua. O solicitante compareceu no local e confessou ter esquecido o local onde estacionou o veículo.

Caminhonete é abordada por som alto

Denúncias na madrugada de domingo (24) relatavam que uma Silverado, cor branca, estava com o som em volume extremamente alto na praça Marechal Floriano Peixoto e que várias pessoas promoviam algazarra ao seu redor. Uma equipe da PM foi até o local e constatou que era possível ouvir o som produzido no veículo a mais de 100 metros do local. Enquanto a viatura se aproximava, o veículo foi retirado do local, sendo abordado na esquina das ruas Coronel Vida e Juvenal Marcondes Zanardini. O condutor foi identificado e ao checar a situação do veículo foi constatado que havia pendências na documentação. A Silverado foi apreendida e as notificações pertinentes foram realizadas. O equipamento de som foi apreendido e entregue, juntamente com o condutor, na 40ª Delegacia.

Homem em atitude suspeita é abordado

Um homem em atitude suspeita foi abordado por populares no início da tarde de domingo (24), na avenida Sete de Abril. O solicitante entrou em contato com a PM via 190, relatando que próximo a sua residência havia um homem em atitude suspeita e ao tentar dialogar com o mesmo, o rapaz fugiu do local. Durante a fuga o suspeito foi detido por populares até a chegada da equipe da Polícia Militar. Como o homem não portava documento de identidade, foi conduzido até a Delegacia para verificação. Como nada de irregular foi constatado, o suspeito foi advertido e liberado.

Porta de casa é arrombada e eletrônicos são furtados

Uma vítima relatou à Polícia Militar que saiu de sua residência no sábado (23) e quando retornou, no domingo (24), notou que haviam arrombado a porta dos fundos da casa e furtado vários eletrônicos. O solicitante foi orientado quanto aos procedimentos cabíveis.



Polícia Militar aborda dois motoristas por prática de direção perigosa

A Polícia Militar recebeu várias ligações no final da tarde de sábado (23), relatando que o condutor de um veículo Omega, cor branca, com placas de União da Vitória, estava praticando direção perigosa, com frenagens e arrancadas bruscas, na rua Barão do Rio Branco. Os PMs foram até o local, abordaram o veículo e identificaram o condutor. Como havia pendências na documentação do veículo, o mesmo foi apreendido

e as devidas notificações foram realizadas.

No início da noite de terça-feira (26), ligações anônimas informaram a Polícia Militar de que um veículo Palio efetuava direção perigosa, com manobras como derrapagens, frenagens bruscas e 'cavalos de pau', na marginal da BR 277. Os policiais realizaram a abordagem e identificaram o condutor como L. F. V., com habilitação para dirigir

na categoria B.

No interior do veículo foram encontradas várias latas de cerveja e o condutor apresentava visíveis sinais de embriaguez, sendo que o mesmo recusou-se a fazer o teste do etilômetro. O veículo, por possuir pendências, foi recolhido ao pátio, onde foram realizadas as notificações pertinentes. O condutor foi entregue na 40ª Delegacia da Polícia Civil.

PR 151

Homem morre em acidente entre moto e caminhão

Um homem morreu na manhã desta terça-feira (26), na PR 151, em São João do Triunfo, após a colisão entre um caminhão e uma motocicleta. A vítima fatal do acidente foi Giovane Koteski, de 32

anos, que era morador da localidade da Guaiaca.

O motociclista foi atingido quando tentou ultrapassar o caminhão pelo lado direito no mesmo momento em que o veículo de carga

entrava no acostamento da pista. A Polícia Rodoviária Estadual de São Mateus do Sul atendeu a ocorrência e o corpo de Giovane Koteski foi encaminhado ao Instituto Médico Legal (IML) de Ponta Grossa.

Atiram, perseguem e fogem

Indivíduos disparam dois tiros em direção a vítima

A Polícia Militar foi chamada na avenida Nascim Bacila na manhã de domingo (24), devido a disparos de arma de fogo. De acordo com o solicitante, ele estava em seu veículo e um indivíduo (conhecido da vítima), efetuou dois disparos em sua direção, sendo que um deles atingiu a parte de baixo da porta do passageiro. A vítima também relatou que os

disparos partiram de um veículo Gol, na cor branca, e no seu interior haviam vários indivíduos.

Os infratores perseguiram a vítima até a proximidade de sua

residência e em seguida fugiram. A equipe policial esteve no local da ocorrência e fez vários patrulhamentos em busca do veículo, porém não obteve êxito.

Ex-namorado ameaça e rouba

No final da tarde de domingo (24) a Polícia Militar recebeu relatos de que o ex-namorado da vítima ameaçou a mesma de morte, roubou uma bolsa contendo um laptop infantil e fugiu. A ação aconteceu enquanto a vítima estava no ponto de ônibus, na BR 277, no bairro Farajala Bacila. A vítima também relatou aos policiais de que sofre diversas ameaças de seu ex-namorado. Ela foi orientada pelos policiais quanto aos procedimentos cabíveis. O autor do roubo ainda não foi localizado.



Voluntários recolhem meia tonelada de lixo do rio Iguaçú em ação pelo Dia do Rio

Dia 24 de novembro é a data comemorativa ao Dia do Rio. Todos os anos, para lembrar a data e promover ações que visam a consciência dos cidadãos sobre a importância da conservação dos rios, o Rotary Club e o late Clube de Palmeira promovem a limpeza de um trecho do rio Iguaçú que banha os municípios de Porto Amazonas, Palmeira e Lapa. Percorrendo alguns quilômetros do rio, voluntários recolhem todo tipo de lixo acumulado no leito e nas margens.

No último sábado (23), onze embarcações e voluntários estiveram em ação, mais uma vez, fazendo a limpeza do rio Iguaçú. Desde as primeiras horas da manhã até perto do meio-dia, foram retiradas do rio mais de meia tonelada de lixo. A maioria absoluta do que foi coletado era material reciclável, mas que as pessoas insistem em continuar descartando de forma irregular, sem consciência de que pode ser destinado ao reaproveitamento.



Moacir Cuchert

Voluntários recolhem todo tipo de lixo acumulado no leito e nas margens.

Na sede do late Clube, dos barcos foram descarregados desde embalagens pet e plásticos em geral até capacetes, roda de caminhão e uma carcaça de fogão à gás. Isto e

mais dezenas de sacos abarrotados de lixo foram embarcados em uma caçamba e transportados até uma unidade de separação para que seja o material destinado à reciclagem.

Porto Amazonas

Alunos concluem Curso de Operador de Computador

Na segunda-feira (25), 16 alunos concluíram o Curso de Operador de Computador, oferecido pelo SENAI Ponta Grossa, em parceria com o Programa Nacional de Acesso ao Ensino Técnico e Emprego (Pronatec) e a Prefeitura Municipal de Porto Amazonas.

As aulas do curso ocorreram no Telecentro da Biblioteca Cidadã e abordaram temas como: Windows, Office, Internet e Digitação. As aulas foram ministradas pelo Técnico em Informática, João Rodrigo Melo.



Riomar Bruno

16 alunos concluíram o Curso de Operador de Computador.

Prefeitura divulga locais da cidade que receberão iluminação natalina

A Prefeitura de Palmeira divulgou nesta semana que, a exemplo de 2012, a iluminação de natal será implantada novamente na cidade. De uma forma mais abrangente, a iluminação será instalada nas praças Marechal Floriano Peixoto (Praça da Matriz), Francisco Ristow (Rua 15 de Novembro, ao lado da EMATER), Domingos Theodorico de Freitas (Praça do Cemitério) e Getúlio Vargas (Praça do Bom Jesus). Esta última, inclusive, receberá



uma revitalização completa para a comemoração do Natal.

A iluminação deverá ser instalada nos primeiros dias de dezembro e será inaugurada durante o desfile de Natal, que acontecerá no dia 5.

FRANCO
SUPERMERCADO

Onde você está em 1º lugar.

Horário de Verão
Atendimento até as 20hrs

www.superfranco.com.br | Rua Padre Camargo, 844
T 3252 4356 | 3252 3283 | 9911 6105

<p>kit sabão em pó tixan x 1 kg grátis detergente</p> <p>8,90 un.</p>	<p>sidra festival 660ml</p> <p>3,99 un.</p>
<p>refrigerante kuat 2L</p> <p>2,89 un.</p>	<p>presunto fricasso kg</p> <p>100g R\$ 1,29 12,90 un.</p>

SEGUNDA
Segunda-Feira do Leite.

FIM DE SEMANA
Ofertas de carne.

OFERTAS VÁLIDAS ATÉ 31/12/2013. PREÇOS REFEREM-SE AO VALOR UNITÁRIO EM FUNÇÃO DE PREÇOS REFERENCIAIS. FOTOS ILLUSTRATIVAS.

GEISE KELLY BEGOSSO
CRC: PR 066013/O-0

GENEZIO A. BEGOSSO
CRC: PR 024142/O-7

(42) 3252-2274

(42) 3252-1347

RUA VICENTE MACHADO, 478
CENTRO - PALMEIRA - PR

